



Užsakovas: **SI "KRETINGOS KOMUNALININKAS"**

Objektas: **DAUGIABUČIO GYVENAMOJO NAMO KRETINGOS R. SAV., KRETINGOS M., VYTAUTO G. 43, ATNAUJINIMO (MODERNIZAVIMO) PROJEKTAS**

Statybos vieta: **Kretinga, Vytauto g. 43**

Statybos rūšis: Kapitalinis remontas

Statinio kategorija: Neypatingasis statinys

Stadija: TECHNINIS DARBO PROJEKTAS

Byla: I

Dalis: **Bendroji dalis**

Projekto numeris: 20.02.87-TDP

Projektuotojas: UAB „Progresyvūs projektai“

Direktorė: D. Zubavičienė

Projekto vadovas: G. Zubavičius  
Kvalifikacijos atestato Nr. 27865

Projekto dalies vadovė: D. Zubavičienė  
Kvalifikacijos atestato Nr. A 947

**TECHNINIS DARBO PROJEKTAS**  
**„DAUGIABUČIO GYVENAMOJO NAMO KRETINGOS R. SAV., KRETINGOS M.,**  
**VYTAUTO G. 43, ATNAUJINIMO (MODERNIZAVIMO) PROJEKTAS“**  
**SUDĖTIES DALIŲ SAŲVADAS**

Eil. Nr.	Žymuo	Projekto dalys (žymėjimas, sudėtis, komplektavimas)	Vykdytojas	Kontaktai
1	2	3	4	5
I.	20.02.87-TDP-BD	BENDROJI DALIS (BD) Dokumentų žiniaraštis (BD.DŽ) Bendrieji duomenys (BD.BD) Techninės specifikacijos (BD.TS)	UAB „Progresyvūs Projektai“ PV G. Zubavičius Kvalifikacijos atestato Nr. 27865	UAB „Progresyvūs Projektai“ PV G. Zubavičius Tel. (8-46) 216 071 gytis@pprojektai.lt
II.1	20.02.87-TDP-SA	STATINIO ARCHITEKTŪRA (SA) Dokumentų žiniaraštis (SA.DŽ) Aiškinamasis raštas (SA.AR) Medžiagų kiekių žiniaraštis (SA.Ž) Brėžiniai (SA)	UAB „Progresyvūs Projektai“ PDV D. Zubavičienė Kvalifikacijos atestato Nr. A 947	UAB „Progresyvūs Projektai“ D. Zubavičienė Tel. (8-46) 216 071 danute@pprojektai.lt
II.2	20.02.87-TDP-SP	SKLYPO PLANAS (SP) Dokumentų žiniaraštis (SP-DŽ) Aiškinamasis raštas (SP-AR) Medžiagų kiekių žiniaraštis (SP-Ž) Brėžiniai (SP)	UAB „Progresyvūs Projektai“ PDV D. Zubavičienė Kvalifikacijos atestato Nr. A 947	UAB „Progresyvūs Projektai“ D. Zubavičienė Tel. (8-46) 216 071 danute@pprojektai.lt
II.3	20.02.87-TDP-SK	STATINIO KONSTRUKCIJOS (SK) Dokumentų žiniaraštis (SK.DŽ) Aiškinamasis raštas (SK.AR) Medžiagų kiekių žiniaraštis (SK.Ž) Brėžiniai (SK)	UAB „Progresyvūs Projektai“ PDV G. Zubavičius Kvalifikacijos atestato Nr. 12308	UAB „Progresyvūs Projektai“ G. Zubavičius Tel. (8-46) 216 071 gytis@pprojektai.lt
III.	20.02.87-TDP-SO	PASIRENGIMAS STATYBAI IR STATYBOS DARBŲ ORGANIZAVIMAS (SO) Aiškinamasis raštas (SO.AR) Brėžiniai (SO)	UAB „Progresyvūs Projektai“ PDV R. Gaurelis Klasifikacijos atestato Nr. 24495	UAB „Progresyvūs Projektai“ R. Gaurelis Tel. 8 670 58262 info@pasirengimasstatybai.lt
IV.	20.02.87-TDP-E	ELEKTROTECHNIKA (E) Dokumentų žiniaraštis (E.DŽ) Aiškinamasis raštas (E.AR) Medžiagų kiekių žiniaraštis (E.Ž) Brėžiniai (E)	UAB „Progresyvūs Projektai“ PDV D. Bernatavičius Kvalifikacijos atestato Nr. 40236	UAB „Progresyvūs Projektai“ D. Bernatavičius Tel. 8-629 31930 info.domui@gmail.com





DOKUMENTŲ SUDĖTIES ŽINIARAŠTIS

**I. BENDROJI DALIS**

<i>(Eil.Nr.) (Pavadinimas)</i>	<i>(L. sk./format.)</i>	<i>L. Nr.</i>
1. TDP sudėties dalių sąvadas	1 lapas	2
2. Dokumentų sudėties žiniaraštis	1 lapas	3
3. Projekto dalių vadovų projekto sprendinių tarpusavio suderinimas	1 lapas	4
4. Atliktų pritarimų, suderinimų sąrašas	1 lapas	5
5. Bendrieji statinio rodikliai	1 lapas	6
<b>6. AIŠKINAMASIS RAŠTAS 20.02.87-TDP-BD-AR</b>	<b>18 lapai</b>	<b>7-22</b>
6.1 Priedas Nr. 1 „Pagrindiniai projektavimo duomenys, normatyviniai dokumentai, kuriais vadovaujantis buvo parengtas Techninis darbo projektas“	1 lapas	23
6.2 Priedas Nr. 3 „Informacinis standas (laikinas)“	1 lapas	24
6.3 Priedas Nr. 4 „Kopėčios“	1 lapas	25
<b>7. BENDROJI TECHNINĖ SPECIFIKACIJA_20.02.87-TDP-BD-TS</b>	<b>18 lapų</b>	<b>26-43</b>
<b>8. PRIEDAI</b>		
8.1 Projektavimo techninė užduotis	8 lapai	44-51
8.2 Specialieji reikalavimai	4 lapai	52-55
8.3 Licencijų sąrašas	1 lapas	56
<b>9. BRĖŽINIAI</b>		
9.1 Statybvietės schema	21.02.87-TDP-BD-01	1 lapas 57
9.2 Rūsio aukšto planas M 1:150	20.02.87-TDP-SA-2502	1 lapas 58
9.3 Projektuojami fasadai M 1:200	20.02.87-TDP	1 lapas 59

**TECHNINIO DARBO PROJEKTO  
„DAUGIABUČIO GYVENAMOJO NAMO KRETINGOS R. SAV., KRETINGOS M.,  
VYTAUTO G. 43, ATNAUJINIMO (MODERNIZAVIMO) PROJEKTAS“**

**PROJEKTO DALIŲ VADOVŲ PROJEKTO SPRENDINIŲ TARPUSAVIO  
SUDERINIMAS**

<b>Projekto dalis</b>	<b>PDV V.Pavardė</b>	<b>Parašas</b>
Statinio architektūra	D. Zubavičienė	
Statinio konstrukcijos	G. Zubavičius	
Pasirengimo statybai ir statybos darbų organizavimo dalis	R. Gaurelis	
Elektrotechnika	D. Bernatavičius	

PATVIRTINTA  
SĮ „Kretingos komunalininkas“ direktoriaus  
2023 m. kovo 16  
3 d.  
įsakymu Nr. (1.1.) V1- 34



Parašas,  
A.V.

TECHNINIO DARBO PROJEKTO „DAUGIABUČIO GYVENAMOJO NAMO  
KRETINGOS R. SAV., KRETINGOS M., VYTAUTO G. 43, ATNAUJINIMO  
(MODERNIZAVIMO) PROJEKTAS“

**BENDRIEJI RODIKLIAI**

2023-03-16

**Statinio kategorija:** Neypatingasis statinys (pagal STR 1.01.03:2017 „Statinių klasifikavimas“).

Pavadinimas	Mato vienetas	Kiekis esamas	Kiekis projektuojamas	Pastabos
<b>I. SKLYPAS (kadastr. Nr. 5634/0008:1034)</b>				
1.1 sklypo plotas	m <sup>2</sup>	2 496	nekeičiamas	
1.2 sklypo užstatymo intensyvumas	%	<b>9,82</b>	<b>10,42</b>	
1.3 sklypo užstatymo tankumas	%	17,01	nekeičiamas	
<b>II. PASTATAS</b>				
2.0. Gyvenamosios paskirties (trijų ir daugiau butų) daugiabučiai pastatai (6.3), neypatingasis statinys Unik Nr. 5696-2003-5014	Vnt.	11	11	
1. Pastato bendrasis plotas*	m <sup>2</sup>	424,57	424,57	<i>Istiklintos lodžijos įskaičiuojamos į pastato bendrąjį plotą</i>
2. Naudingasis plotas*	m <sup>2</sup>	391,98	391,98	
3. Pastato tūris*	m <sup>3</sup>	<b>1 470</b>	<b>1560</b>	<i>Pastato tūris padidėjo dėl pastato sienų ir cokolio ir stogo apšiltinimo</i>
4. Aukštų skaičius*	vnt.	1	1	
5. Pastato aukštis*	m	<b>8.49</b>	<b>8.49</b>	<i>Pastato aukštis padidėjo dėl stogo apšiltinimo įrengimo</i>
6. Butų skaičius (gyvenamajame name), iš jų:	vnt.	11	11	
6.1. Negyvenamosios paskirties patalpų		0	0	
6.2. Gyvenamosios paskirties patalpų	vnt.	11	11	
6.2.1. 1 kambario	vnt.	4	4	
6.2.2. 2 ir daugiau kambarių	vnt.	7	7	
7. Energetinio naudingumo klasė		<b>F</b>	<b>C</b>	
8. Pastato (patalpų) akustinio komforto sąlygų klasė		-	Ne žemesnė E klasei	
9. Statinio atsparumo ugniai laipsnis		III	III	
10. Kiti papildomi pastato rodikliai - atitvarų šilumos perdavimo koeficientas:		-	-	
11.1. Cokolio	W/ m <sup>2</sup> K	-	0.23	
11.2. Sienų	W/ m <sup>2</sup> K	-	0.20	
11.3. pastogės	W/ m <sup>2</sup> K	-	0.15	

\* Žvaigždute pažymėti rodikliai baigus statybą ir atlikus kadastrinius matavimus gali turėti neesminių nukrypimų.

UAB “PROGRESYVŪS PROJEKTAI”

Projekto vadovas

Gytis Zubavičius

## I. BENDRIEJI DUOMENYS

### AIŠKINAMASIS RAŠTAS

**Projekto pavadinimas ir adresas:** Daugiabučio gyvenamojo namo Kretingos r. sav., Kretingos m., Vytauto g. 43, atnaujinimo (modernizavimo) projektas

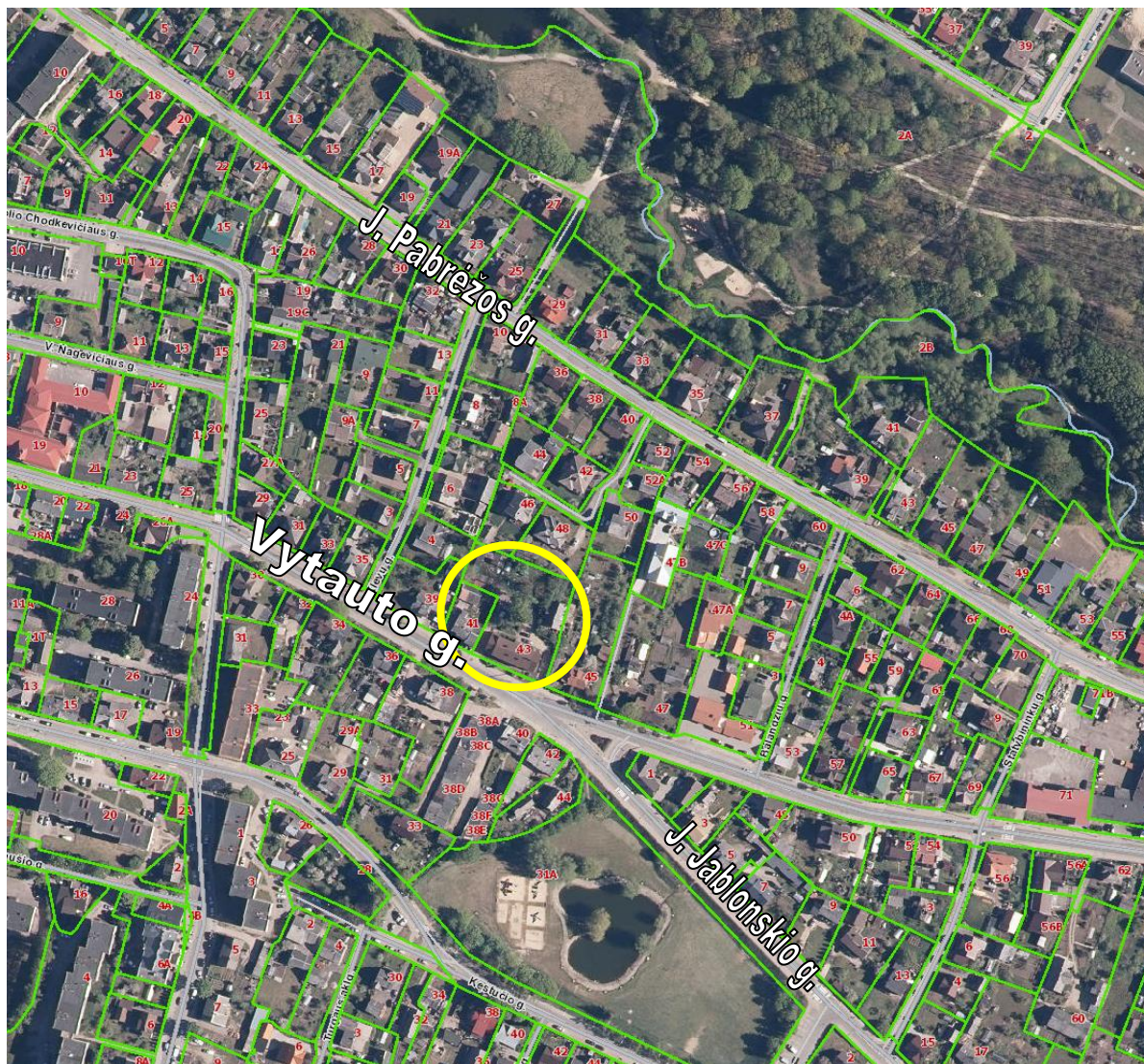

Pav. 1 „Situacijos schema“

0	2020-12	Statybą leidžiančiam dokumentui (konkursui) ir statybai		
LAIDA	DATA	LAIDOS STATUSAS IR IŠLEIDIMO PRIEŽASTYS (JEI TAIKOMA)		
		PROJEKTAS DAUGIABUČIO GYVENAMOJO NAMO KRETINGOS R. SAV., KRETINGOS M., VYTAUTO G. 43, ATNAUJINIMO (MODERNIZAVIMO) PROJEKTAS		
ATESTATO NR.	PARAŠAS	PAREIGOS	VARDAS, PAVARDĖ	STATINIO NR. IR PAVADINIMAS
27865		PV	G. ZUBAVIČIUS	01-DAUGIABUTIS GYVENAMAS NAMAS
A947		PDV	D. ZUBAVIČIENĖ	AIŠKINAMASIS RAŠTAS
				LAIDA 0
KALBOS TRUMP. LT	STATYTOJAS SĮ "KRETINGOS KOMUNALININKAS"			20.02.87-TDP-BD-AR
				LAPAS 1
				LAPŲ 17

**Projekto tikslas:** gauti statybą leidžiantį dokumentą, parinkti statybos rangovą ir vykdyti statybos darbus.

**Projekto užsakovas (statytojas):** SĮ „Kretingos komunalininkas“, adresas: Vytauto g. 118, Kretinga, LT-97133, Kretinga, direktorius: Rimantas Žiaušys.

**Pagrindinis projektuotojas:** UAB „Progresyvūs projektai“, adresas: J. Zauerveino g. 5-7, LT-92122, Klaipėda, direktorė: Danutė Zubavičienė.

**Projektavimo pagrindas:** 2019-01-18 Daugiabučio namo Vytauto g. 43, Kretinga, butų ir kitų patalpų savininkų susirinkimo protokolas, VĮ Registrų centras „Nekilnojamojo turto registro centrinio duomenų banko išrašas“ Nr. 5696-2003-5014, VĮ Registrų centras „Nekilnojamojo turto registro duomenų bazės išrašas“ Nr. 4400-5480-1106, Butų (patalpų) sąrašas pastate, Nekilnojamojo daikto kadastrinių matavimų byla, Pastato energetinio naudingumo sertifikatas Nr. KG-0119-03240, „Daugiabučio namo Vytauto g. 43, Kretinga, atnaujinimo (modernizavimo) projekto investicijų planas“ Nr. KLJS60623, Statinio projektavimo techninė užduotis, architektūrinės sąlygos, LR Statybos įstatymas, kiti įstatymai, reglamentuojantys statinio saugos ir paskirties reikalavimus, teisės aktai, reglamentuojantys esminius statinio reikalavimus ir statinio techninius parametrus pagal statinių ar statybos produktų charakteristikų lygius ir klases, higienos normos, teritorijų planavimo dokumentai.

**Projekto rūšis (stadija):** techninis darbo projektas.

**Projekto dalys:** bendroji, architektūros, konstrukcijų.

**Projekto atlikimo kalba:** lietuvių.

**Statybos rūšis:** kapitalinis remontas (pagal STR 1.01.08:2002 „Statinio statybos rūšys“).

**Projektavimo statinys:** pastatas-gyvenamasis namas, unikalus Nr. 5696-2003-5015, pažymėjimas plane 1A1m, aukštų skaičius: 1, gyvenamosios paskirties patalpų skaičius: 11 vnt., negyvenamosios paskirties patalpų skaičius: 0 vnt.

**Projektuojamo pastato paskirtis:** gyvenamoji 7.3 (trijų ir daugiau butų pastatai). Pastatas – P.1.3 grupės pagal pavojingumą gaisro atžvilgiu.

**Statinio kategorija:** neypatingasis statinys (statinys priskiriamas neypatingiesiems statiniams pagal STR 1.01.03:2017 „Statinių klasifikavimas“).

**Trumpas situacijos apibūdinimas:** remontuojamas pastatas yra susiformavusioje urbanistinėje struktūroje centrinėje Kretingos miesto dalyje, adresu Vytauto g. 43. Privažiavimas prie pastato iš Vytauto gatvės. Automobilių stovėjimas esamas, vidiniame namo kieme. Pagrindinis patekimas į pastatą – iš šiaurės pusės.

Pastato gretimybės: pastatas stovi lygiagrečiai su Vytauto gatve, aplink jį stovi gyvenamosios paskirties statiniai.

**Trumpas remontuojamo pastato apibūdinimas:** Remontuojamas 1 aukšto pastatas, pastatytas 1962 m. Pastate suformuota 11 nekilnojamojo turto vienetų, iš jų 11 gyvenamosios ir 0 negyvenamosios paskirties. Pastato bendras plotas: 424,57 m<sup>2</sup>. Pastato sienos – medinių rąstų. Pamatai – akmeniniai. Aplink pastatą įrengta betoninių plytelių ir betono nuogrinda. Stogas šlaitinis, banguotų lakštų danga, nešiltintas su išoriniu lietaus nuvedimu, pastogė – nešiltinta. Dauguma langų ir balkonų durų pakeisti į PVC konstrukcijos langus/duris. Įėjimo į laiptinę durys – metalinės, tačiau netenkina galiojančių normų, kitos lauko durys senos, medinės ir nesandarios.

#### **Esamos pastato būklės įvertinimas:**

– **Pamatai ir nuogrindos:** akmenų, vizualinė pamatų būklė – patenkinama Nuogrinda išsikraipiusi, su nuolydžiu į pamato pusę

– **Fasadinės sienos:** medinių rąstų, plytu mūro. Mūro siūlės paveiktos erozijos, fasado apdaila – medinės lentutės, apdaila paveikta dregmės. Vizualinė sienų būklė – patenkinama

– **Stogas:** banguoti lakštai. Stogas neapšiltintas. Stogui įrengta nauja stogo danga, apskardinti kaminai, įrengta nauja lietaus surinkimo sistema. Stogo vizualinė būklė – gera.

– **Langai butuose:** dauguma langų pakeisti.

 <b>PROGRESYVŪS PROJEKTAI</b> J. Zauerveino g. 5-7, LT- 92122, Klaipėda. Tel. (8-46) 216071, <a href="http://www.pprojektai.lt">www.pprojektai.lt</a> , <a href="mailto:info@pprojektai.lt">info@pprojektai.lt</a>	DAUGIABUČIO GYVENAMOJO NAMO KRETINGOS R. SAV., KRETINGOS M., KLAIPĖDOS G. 80, ATNAUJINIMO (MODERNIZAVIMO) PROJEKTAS			
	SĮ „KRETINGOS KOMUNALININKAS“	Kompleksas	Lapas	Lapų
	20.02.87-TDP-BD-AR	2	17	0

- **Lauko durys laiptinėse:** įėjimų durys senos, nusidėvėję, nebeatitinka keliamų reikalavimų.
- **Inžinerinių tinklų būklė:** esamos būklės įvertinimas pateiktas „Daugiabučio namo Vytauto g. 43, Kretinga atnaujinimo (modernizavimo) projekto investicijų plane“.

**Namo esamos padėties energinio naudingumo įvertinimas:**

Eil. Nr.	Rodiklis	Mato Vnt.	Kiekis	Pastabos
1	2	3	4	5
4.1.1.	Skaičiuojamosios namo šiluminės energijos sąnaudos patalpų šildymui pagal energinio naudingumo sertifikato duomenis.	$\frac{\text{kWh/metus}}{\text{kWh/m}^2/\text{metus}}$	$\frac{176344,0}{388,80}$	
4.1.2.	Namo energinio naudingumo klasė	Klasė	F	
4.1.3.	Faktinės šiluminės energijos sąnaudos namo patalpų šildymui pagal ankstesniųjų 3-jų metų iki projekto rengimo metų vidurkį	$\frac{\text{kWh/metus}}{\text{kWh/m}^2/\text{metus}}$	$\frac{42362,6}{93,400}$	Šildymo sezonas - 7 mėnesiai
4.1.4.	Nurodytų šildymo sezonų vidutinis dienolaipsnių skaičius	dienolaipsnis	3660,60	
4.1.5.	Šiluminės energijos sąnaudos patalpų šildymui vienam dienolaipsniui	kWh/dienolaipsniui	11,573	

4.2. Pagrindinės šilumos nuostolių priežastys pagal namo esamos padėties energinio naudingumo sertifikato duomenis:

- 4.2.1. Šilumos nuostoliai per pastato sienas – 174,88 kWh/m<sup>2</sup>/metus;
- 4.2.2. Šilumos nuostoliai per pastato stogą – 66,99 kWh/m<sup>2</sup>/metus;
- 4.2.3. Šilumos nuostoliai per grindis ant grunto – 46,57 kWh/m<sup>2</sup>/metus;
- 4.2.4. Šilumos nuostoliai per pastato langus – 41,18 kWh/m<sup>2</sup>/metus;
- 4.2.5. Šilumos nuostoliai per pastato ilginius šiluminius tiltelius – 20,96 kWh/m<sup>2</sup>/metus.

**Numatomų įgyvendinti namo atnaujinimo (modernizavimo) priemonių suminio energinio naudingumo įvertinimas:**

- Pamatas apšiltintas ekstrudiniu polistirenu ( $\delta=150$  mm),  $U=0,25$  W/m<sup>2</sup>K.
- Cokolis apšiltintas akmens vata ( $\delta=150$  mm),  $U=0,23$  W/m<sup>2</sup>K.
- Fasado sienos apšiltintos mineraline ( $\delta=150$  mm) ir priešvėjine ( $\delta=30$  mm) vata,  $U=0,20$  W/m<sup>2</sup>K.
- Pastogės perdanga apšiltinama priešvėjine vata ( $\delta=30$  mm) ir mineraline vata ( $\delta=150$  mm),  $U=0,15$  W/m<sup>2</sup>K.

Atlikus visus išorinių atitvarų apšiltinimo ir inžinerinių sistemų atnaujinimo darbus pastato energinis naudingumas atitiks C klasės reikalavimus, bus sumažinami šilumos nuostoliai ir eksploatacinės energijos sąnaudos.

**Projektavimo apimtis:** išorinių atitvarų apšiltinimas: pastato fasadų, cokolio, pastogės grindų ir sienų šiltinimas; dalies stogo, kuris yra virš gyvenamųjų patalpų šiltinimas, stogo dangą nekeičiama, langų keitimas.

**Techniniu darbu projektu sprendžiama:**

Namo atnaujinimui naudojama ventiliuojama pastato šiltinimo sistema. Numatomi darbai:

- Pastato cokolio hidroizoliacijos įrengimas ir pamato apšiltinimas ekstrudiniu polistirenu -1.2 m altitudė matuojant nuo žemės paviršiaus. Cokolis apšiltinamas akmens vata ir apdailinamas fibrocementinėmis plokštėmis.
- Pastato sienų sutvarkymas, sienų apšiltinimas ir apdailos įrengimas. Išorinių sienų šiltinimas ventiliuojama pastato šiltinimo sistema – sienos šiltinimos mineraline ir priešvėjine vata, ant konsolių montuojamos fibrocementinės dailylentės.

 <p>PROGRESYVŪS PROJEKTAI J. Zauerveino g. 5-7, LT- 92122, Klaipėda. Tel. (8-46) 216071, <a href="http://www.pprojektai.lt">www.pprojektai.lt</a>, <a href="mailto:info@pprojektai.lt">info@pprojektai.lt</a></p>	DAUGIABUČIO GYVENAMOJO NAMO KRETINGOS R. SAV., KRETINGOS M., KLAIPĖDOS G. 80, ATNAUJINIMO (MODERNIZAVIMO) PROJEKTAS			
	SĮ „KRETINGOS KOMUNALININKAS“	Kompleksas 20.02.87-TDP-BD-AR	Lapas 3	Lapų 17

- Senų medinių ir blogos būklės PVC langų keitimas naujais PVC konstrukcijos rėmų langais.
- Aplink pastatą naujos nuogrindos iš betoninių plytelių 50x50 cm su vejos bortu įrengimas.
- Pastogės horizontalios dalies (perdangos) apšiltinimas mineraline vata ir priešvėjinė vata, vaikščiojimo takų įrengimas.
- Pastogės sienų, vėdinimo kanalų ir kitų išsikišusių elementų iki alt. +0,6 m nuo perdangos apšiltinimas.
- Naujo apšiltinto liuko ir kopėtelių palipimui į pastogę įrengimas.
- Karnizų įrengimas ir apdaila iš skardos.
- Stogo danga nekeičiama
- Stogo apsauginės tvorelės įrengimas.
- Naujų lietaus lovių ir stovų įrengimas.
- Žaibosaugos atnaujinimas.

**Projektavimo etapai:** projektas rengiamas vienu etapu.

**Statybos etapai:** statyba vykdoma vienu etapu.

**Esamo pastato fotofiksacijos:**



2 pav. „Pastato vaizdas iš kiemo pusės“



3 pav. „Pastato vaizdas iš gatvės pusės“

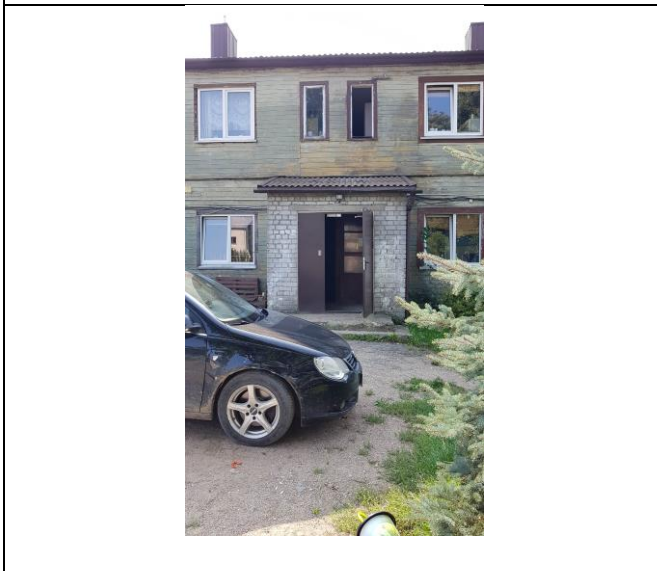

4 pav. „Pagrindinis įėjimas“



5 pav. „Pastogė“

**Informacija apie numatomų statybos darbų poveikį aplinkai, gyventojams, kaimyninėms teritorijoms:** atliekant statybos darbus kenksmingos medžiagos nepateks į aplinką. Statybos darbų metu keliamas

 <p>PROGRESYVŪS PROJEKTAI J. Zauerveino g. 5-7, LT- 92122, Klaipėda. Tel. (8-46) 216071, <a href="http://www.pprojektai.lt">www.pprojektai.lt</a>, <a href="mailto:info@projektai.lt">info@projektai.lt</a></p>	DAUGIABUČIO GYVENAMOJO NAMO KRETINGOS R. SAV., KRETINGOS M., KLAIPĖDOS G. 80, ATNAUJINIMO (MODERNIZAVIMO) PROJEKTAS			
	SĮ „KRETINGOS KOMUNALININKAS“	Kompleksas 20.02.87-TDP-BD-AR	Lapas 4	Lapų 17

triukšmas neviršys nustatytų triukšmo ribinių dydžių. Statybos darbai nedarys įtakos esančioms ekosistemoms. Susidaręs statybinis laužas statybvietyje ir jos gretimybėse nesandėliuojamas, išvežamas pagal darbų Rangovo sudarytą sutartį dėl statybinio laužo priėmimo į sąvartyną.

Ūkio subjektai vykdydami remonto darbus prižiūrės statybos aikštelę, kelius ir greta remontuojamo pastato esančias gatves ir šaligatvius, statybos vietoje įrengs laikiną ratų plovimo ar valymo įrenginį (pagal poreikį).

#### **Aplinkos ir statinių pritaikymo neįgaliesiems sprendinių aprašymas:**

Vidaus patalpų perplanavimas šiuo projektu nenumatomas. Aplinkos pritaikymas žmonėms su negalia projekte nesprenžiamas pagal STR 2.03.01:2019 „Statinių prieinamumas“ 1p., atsižvelgiant į tai, kad šiuo metu gyventojams nėra poreikio pastatą pritaikyti žmonėms su negalia, gyventojų daugumos sprendimu nutarta, jog vadovaujantis LR Neįgaliųjų socialinės integracijos įstatymo, 11 str., 3 dalimi šiuo projektu pastatas nebus pritaikomas neįgaliųjų poreikiams, o atsiradus poreikiui bus kreipiamasi į savivaldybę dėl konkretaus buto pritaikymo neįgaliam asmeniui, konkrečiai pagal neįgaliojo poreikius.

#### **Gaisrinė sauga**

Pastatas – P.1.3 grupės pagal pavojingumą gaisro atžvilgiu. Pagal esamus pastato rodiklius statinio atsparumo ugniai laipsnis nustatomas šiltinimo medžiagoms parinkti. Nustatoma, kad pastatas yra trečio ugniai atsparumo laipsnio.

Priimama, kad laiptinėje vienu metu gali būti iki 50 žmonių.

Laiptinių vidinėse sienose draudžiama įrengti angas (išskyrus duris). Laiptinės viršutiniame aukšte turi būti įrengtas atidaromas langas, dūmams išleisti.

Mažiausias atstumas iki gretimo pastato – 3,6 m. pastatai yra skirtinguose sklypuose ir jų bendras užstatymo plotas, įskaitant ir neužstatytą žemės plotą tarp jų, neviršija tos pačios paskirties pastatams nustatyto gaisrinio skyriaus ploto. Po remonto darbų saugūs priešgaisriniai atstumai tarp pastatų išlaikomi.

#### **Gaisrinės technikos judėjimas**

Gaisrinių automobilių privažiavimo keliai šiuo projektu nėra remontuojami – privažiavimo keliai lieka taip kaip numatyta esamoje situacijoje. Šiuo projektu atstatoma, remonto metu sugadinta kelio danga.

Esamoje situacijoje numatytas privažiavimas gaisrinėms autocisternoms ir gaisriniam automobiliniam keltuvui. Privažiavimo kelių atstumas nuo pastato numatytas pagal esamą situaciją.

Tarp privažiavimo kelių ir pastato neturi būti sodinami medžiai ar įrengiamos kitos kliūtys. Aikštelės ir keliai gaisrų gesinimo ir gelbėjimo automobiliams privažiuoti turi būti numatyti visada laisvi, tam gali būti naudojami specialūs ženklai ir aptvarai (iki 20 cm aukščio).

#### **Lauko gaisrinis vandentiekis**

Lauko gaisrinio vandentiekio tinklai šiuo projektu nėra remontuojami, keičiami ar kaip nors kitaip jiems daroma įtaka. Remontuojamo pastato aukščiausio aukšto grindų altitudė nesikeičia. Dėl apšiltinimo medžiagų padidėjęs tūris neišaukia didesnio vandens poreikio, todėl pastato išorinio gaisro gesinimo sprendiniai numatyti pagal esamą situaciją. Esamoje situacijoje numatytas 15 l/s vandens kiekis. Gaisro gesinimo trukmė – 3 val.

Esamoje situacijoje gaisro gesinimui numatyti nemažiau kaip du esami hidrantai. Nauji hidrantai šiuo projektu nėra įrengiami.

#### **Statybos produktų degumo klasės**

Statybinės medžiagos renkamos priskyrus pastatą III atsparumo ugniai laipsniui. Pagal 2010 m. gruodžio 7 d. priešgaisrinės apsaugos ir gelbėjimo departamento prie Vidaus reikalų ministerijos direktoriaus įsakymu Nr. 1-338 patvirtintus „Gaisrinės saugos pagrindinius reikalavimus“ (toliau „Gaisrinės saugos pagrindiniai reikalavimai“) III atsparumo ugniai laipsnio pastatų lauko sienų apdailai iš lauko reikalavimai nekeliama.

Žaibo ėmikliai įrengiami ne mažesniu kaip 0,1 m atstumu nuo stogo dangos, neizoliuoti įžeminimo laidininkai nuo saugomo statinio tvirtinami 0,1 m atstumu nuo sienos pagal „Statinių apsauga nuo žaibo. Išorinė statinių apsauga nuo žaibo“ 21.1 ir 28.2 p.

	<b>PROGRESYVŪS PROJEKTAI</b> J. Zauerveino g. 5-7, LT- 92122, Klaipėda. Tel. (8-46) 216071, <a href="http://www.pprojektai.lt">www.pprojektai.lt</a> , <a href="mailto:info@pprojektai.lt">info@pprojektai.lt</a>		DAUGIABUČIO GYVENAMOJO NAMO KRETINGOS R. SAV., KRETINGOS M., KLAIPĖDOS G. 80, ATNAUJINIMO (MODERNIZAVIMO) PROJEKTAS		
	SĮ „KRETINGOS KOMUNALININKAS“	Kompleksas 20.02.87-TDP-BD-AR	Lapas 5	Lapų 17	Laida 0

Statinio konstrukcijų atsparumui ugniai reikalavimai turi būti ne mažesni kaip pateikti lentelėje:

Statinio atsparumo ugniai laipsnis	Gaisro apkrovos kategorija	Statinio, statinio gaisrinio skyriaus konstrukcijų elementų (turinčių ugnies atskyrimo ir (ar) apsaugos funkcijas) atsparumas ugniai ne mažesnis kaip (min.)						
		gaisrinių skyrių atskyrimo sienos ir perdangos	laikantiosios konstrukcijos	lauko siena	aukštų, pastogės patalpų, rūšio perdangos	stogai	laiptinės	
							vidinės sienos	Laiptatakiai ir aikštelės, laiptus laikantios dalys
III	RN	REI 30 <sup>(1)</sup>	RN					

<sup>(1)</sup> Konstrukcijoms įrengti naudojami ne žemesnės kaip A2-s3, d2 degumo klasės statybos produktai.

RN – reikalavimai netaikomi.

### Statinio gaisrinių skyrių plotai

Pastato gaisrinio skyriaus plotas nesikeičia.

Pastatui nustatytas maksimalus gaisrinio skyriaus plotas pagal „Gaisrinės saugos pagrindinius reikalavimus“, 3 priedo metodiką.

Pastato gaisrinio skyriaus maksimalus plotas nustatomas pagal formulę:

$$F_g = F_s \cdot G \cdot \cos(90KH),$$

kur:

$F_s$  – sąlyginis gaisrinio skyriaus plotas, nurodytas 1 lentelėje, priklausantis nuo statinio paskirties, m<sup>2</sup>;

$KH$  – skaičiuojamojo aukščio koeficientas,  $KH = H/H_{abs}$ ;

$H$  – aukštis nuo gaisrinių mašinų privažiavimo paviršiaus iki pastato aukščiausio aukšto (įskaitant mansardinį grindų altitudės, m);

$H_{abs}$  – absoliutus pastato aukštis, nurodytas 1 lentelėje, priklausantis nuo statinio paskirties, m;

$G$  – pastato gaisrinės saugos įvertinimo koeficientas, bendruoju atveju priimamas lygus 1.

Sąlyginio gaisrinio skyriaus ploto  $F_s$  ir absoliutaus pastato aukščio  $H_{abs}$  vertės įvairios paskirties pastatuose

Statinių grupė	Statinio atsparumas ugniai						
	I	II	III	I	II	III	
	Sąlyginis gaisrinio skyriaus plotas ( $F_s$ ), m <sup>2</sup>			Pastato aukštis ( $H_{abs}$ ), m			
<b>P.1 funkcinė grupė</b>							
<b>P.1.3</b>	Gyvenamoji (trijų ir daugiau butų – daugiabučiai pastatai)	5000	2000	<b>1000</b>	56	10	<b>5</b>

Nustatome, kad :

$F_s = 1000 \text{ m}^2$ ;  $KH = 0.772 \text{ m}$  ((3.26 m (viršutinio aukšto grindų altitudė) + 0.60 m (žemiausia žemės pav. altitudė))/5 m);  $G = 1.0$

Suvedame į formulę:  $F_g = 1000 \cdot 1,0 \cdot \cos(90 \cdot 0,772) = 1000 \cdot 1 \cdot 0,350 = 350,53 \text{ m}^2$

Pastato esama gaisrinė būklė nekeičiama, lieka esama, šiuo projektu gaisriniai skyriai neformuojami, lieka esamas:

1. Gaisrinis skyrius: 424,57 m<sup>2</sup>

 <p>PROGRESYVŪS PROJEKTAI J. Zauerveino g. 5-7, LT- 92122, Klaipėda. Tel. (8-46) 216071, www.pprojektai.lt, info@pprojektai.lt</p>	DAUGIABUČIO GYVENAMOJO NAMO KRETINGOS R. SAV., KRETINGOS M., KLAIPĖDOS G. 80, ATNAUJINIMO (MODERNIZAVIMO) PROJEKTAS			
	SĮ „KRETINGOS KOMUNALININKAS“	Kompleksas	Lapas	Lapų
	20.02.87-TDP-BD-AR	6	17	0

**Išvada:** faktinis maksimalaus gaisrinio skyriaus plotas yra 424,57 m<sup>2</sup>, kuris neviršija maksimalaus gaisrinio skyriaus ploto (382 m<sup>2</sup>).

**Statinio suskirstymas priešgaisrinėmis užtvaramis**

Vidaus patalpų perplanavimas šiuo projektu nenumatomas. Esami gaisriniai skyriai neperformuojami.

**Pastato (patalpų) ir išorinių įrenginių kategorijos pagal sprogimo ir gaisro pavojų**

Nenustatoma.

**Evakuacijos iš statinio kelių ilgių, pločių, evakuacinių išėjimų skaičius, evakuacijos laiko iš statinio ir atskirų statinio patalpų skaičiavimai**

Patalpų perplanavimas šiuo projektu nenumatomas, projektu esamų evakuacijos kelių kokybė nekeičiama ir nepabloginama.

Evakuacijos kelias iš butų – esamas, per laiptinę ir koridorių. Esamų lauko durų plotis ne siauresnis nei laiptų plotis – 90 cm. Lauko durų varčių praėjimo pločiai  $\geq 90$  cm, aukštis  $\geq 210$  cm.

Patekimas į pastogę esamas, per liuką. Apšildinto liuko laisvo praėjimo plotis ne siauresnis nei 60x80 cm. Šalia įrengiamos  $\geq 70$  cm kopėtėlės, kurios įrengiamos iš ne žemesnės kaip A2-s3, d2 degumo klasės statybos produktų.

Langų varstymui skirtos rankenėlės turi būti įrengiamos ne aukščiau kaip 1,6 m aukštyje.

**Angų užpildų priešgaisrinėse atitvarose parinkimas, nurodant jų atsparumą ugniai<sup>(1)</sup> ir pagrindines technines charakteristikas**

Angų užpildų atsparumas ugniai parenkamas pagal pateiktą lentelę, atsižvelgiant į priešgaisrinės užtvoros atsparumą ugniai ir jos kriterijus.

Priešgaisrinės užtvoros atsparumas ugniai	Durys, vartai, liukai <sup>(2)(3)(5)(6)</sup>	Angų, siūlių sandarinimo priemonės	Inžinerinių tinklų kanalų ir šachtų atsparumas ugniai
15	EW 20–C3	EI 15	EI 15
20	EW 20–C3	EI 20	EI 20
30	EW 20–C3	EI 30	EI 30
45	EW 30–C3	EI 45	EI 45
60	EI <sub>2</sub> 30–C3	EI 60	EI 60

<sup>(2)</sup> Durims, pro kurias evakuojasi ne daugiau kaip 5 žmonės, gali būti taikoma C0 klasė.

<sup>(3)</sup> Durims, pro kurias evakuojasi ne daugiau kaip 15 žmonių, gali būti taikoma C1 klasė.

<sup>(5)</sup> Vidinėse laiptinių sienose durų atsparumas ugniai nenormuojamas, jei durys į laiptinę veda per koridorius ar holus, kurie nuo besiribojančių patalpų atskiriami ne mažesnio kaip EI 15 atsparumo ugniai pertvaromis ir nenormuojamo atsparumo ugniai durimis. Šiuo atveju laiptinės durys turi būti ne žemesnės kaip C3Sm klasės.

<sup>(6)</sup> Priešgaisrinėse užtvarese įrengiamiems liukams savaiminio užsidarymo (C klasės) reikalavimai netaikomi.

**Gaisro gesinimo ir gelbėjimo darbams skirtos priemonės**

Galimybės manevruoti gaisrų gesinimo ir gelbėjimo automobiliams esamos, nekeičiamos.

**Kiti gaisrinės saugos sprendiniai**

Įrengiama ne mažesnio kaip 0,6 m aukščio apsauginė stogo tvorelė.

**Esama pastato gaisrinės saugos situacija ir trečiųjų asmenų sąlygos**

Projektuojami sprendiniai nepablogina esamos pastato gaisrinės saugos ir trečiųjų asmenų sąlygų – atliekant pastato modernizavimo darbus išsaugomi esami evakuacijos keliai, jų plotis įrengiamas ne mažesnis už esamą;

 <p>PROGRESYVŪS PROJEKTAI J. Zauerveino g. 5-7, LT- 92122, Klaipėda. Tel. (8-46) 216071, <a href="http://www.pprojektai.lt">www.pprojektai.lt</a>, <a href="mailto:info@pprojektai.lt">info@pprojektai.lt</a></p>	DAUGIABUČIO GYVENAMOJO NAMO KRETINGOS R. SAV., KRETINGOS M., KLAIPĖDOS G. 80, ATNAUJINIMO (MODERNIZAVIMO) PROJEKTAS			
	SĮ „KRETINGOS KOMUNALININKAS“	Kompleksas	Lapas	Lapų
	20.02.87-TDP-BD-AR	7	17	0

pastato apšiltinimo medžiagos parinktos atsižvelgiant į reikalavimus III ugniai atsparumo pastatams; keičiami pavieniai stogo konstrukcijų elementai įrengiami analogiško skerspjūvio ir medžiagiškumo.

Atliekami modernizavimo darbai nepablogina gretimų pastatų esamos gaisrinės saugos situacijos.

**Statybos užbaigimas:** Statyba užbaigiama pagal STR 1.05.01:2017 „Statybą leidžiantys dokumentai. Statybos užbaigimas. Statybos sustabdymas. Savavališkos statybos padarinių šalinimas. Statybos pagal neteisėtai išduotą statybą leidžiantį dokumentą padarinių šalinimas“, visų iki statybos užbaigimo termino norminiuose dokumentuose (teisės aktuose) atsiradusių pakeitimų koregavimus statytojas atlieka savo sąskaita, pagal atskirą sutartį.

**Tyrimai/matavimai statybos užbaigimo metu:** Vadovaujantis STR 1.05.01:2017 „Statybą leidžiantys dokumentai. Statybos užbaigimas. Statybos sustabdymas. Savavališkos statybos padarinių šalinimas. Statybos pagal neteisėtai išduotą statybą leidžiantį dokumentą padarinių šalinimas“ 93 p. statybos užbaigimo metu bus atliekami tyrimai: sandarumo testas, atliktas atestuotų ar akredituotų atitinkamiems tyrimams subjektų. Po statybos darbų naujo energinio naudingumo sertifikato gavimas.

**Atsakomybė už statinio atitikimą norminei bazei:** užbaigiant statybą, vadovautis statybos techniniu reglamentu STR 1.05.01:2017 „Statybą leidžiantys dokumentai. Statybos užbaigimas. Statybos sustabdymas. Savavališkos statybos padarinių šalinimas. Statybos pagal neteisėtai išduotą statybą leidžiantį dokumentą padarinių šalinimas“ Techninio projekto bendrąja dalimi, kitais LR įstatymais ir teisės aktais reglamentuojamais dokumentais, nepažeidžiant trečiųjų asmenų teisių.

**Galimi projekto pakeitimai:** esant poreikiui dėl statybos užbaigimo užsakovui (statytojui) prašant techninio darbo projekto pakeitimai atliekami pagal atskirą susitarimą, už papildomą kainą. Statybos metu projekte nurodytos konkrečios medžiagos gali būti keičiamos į analogiškų savybių medžiagas, keitimus suderinus su projekto vadovu.

#### **Sklypo sutvarkymo sprendiniai**

Territorijoje yra įrengti kietų dangų pėsčiųjų takai. Prie pastato sklypo nuosavybė neįregistruota.

Betoninės trinkelų nuogrindos pastato perimetru įrengimas.

Pastato atnaujinimo (modernizavimo) metu pažeistos šaligatvio dangos atstatymas į neprastesnę būklę, nei buvo iki darbų pradžios. Šaligatvio dangai įrengti naudojamos naujos betoninės trinkelės. Nuogrinda įrengiama su nuolydžiu nuo pastato.

Atstatomos pastato modernizavimo darbų metu apgadintos esamos dangos.

#### **Statybos aikštelės įrengimas**

Statybos aikštelė įrengiama vadovaujantis:

- Darboviečių įrengimo statybvietyje nuostatais;
- DT 5-00 „Saugos ir sveikatos taisyklės statyboje“;
- Kitais norminiais dokumentais reglamentuojančiais šiuos darbus;

Statybvietyje įrengiama aplink modernizuojamą pastatą pagal „Statybos darbų organizavimo schemą“ (žr. Priedą Nr. 6). Statybvietyje aptveriami 2 m aukščio tvora su vientisu apsauginiu stogeliu, apsaugančiu nuo krentančių daiktų (Saugos ir sveikatos taisyklės statyboje DT 5-00 20 p.). Aptvėrimo laikantys elementai – iš surenkamų elementų, montuojami ant esamo žemės paviršiaus, neįgilinant į gruntą ir nepažeidžiant esamų inžinerinių komunikacijų.

Masinio žmonių judėjimo vietose, ties įėjimais į pastatus, įrengiami saugūs praėjimai.

Vykdamas statybos darbus atskirioms pastato dalims yra galimas atskirų statybos zonų aptvėrimas.

 <p>PROGRESYVŪS PROJEKTAI J. Zauerveino g. 5-7, LT- 92122, Klaipėda. Tel. (8-46) 216071, <a href="http://www.pprojektai.lt">www.pprojektai.lt</a>, <a href="mailto:info@projektai.lt">info@projektai.lt</a></p>	<p>DAUGIABUČIO GYVENAMOJO NAMO KRETINGOS R. SAV., KRETINGOS M., KLAIPĖDOS G. 80, ATNAUJINIMO (MODERNIZAVIMO) PROJEKTAS</p>			
	<p>SĮ „KRETINGOS KOMUNALININKAS“</p>	<p>Kompleksas</p>	<p>Lapas</p>	<p>Lapų</p>
	<p>20.02.87-TDP-BD-AR</p>	<p>8</p>	<p>17</p>	<p>0</p>

Prie statybviētės įrengiamas informacinis skydas (Priedas Nr.3), kuriame nurodoma pagrindinė informacija apie statybos objektą, statytoją, rangovą, projektuotoją.

Statybininkų buitiniams-gamybiniams poreikiams patenkinti įrengiamos laikinos buitinės patalpos skirtos specialiujų rūbų laikymui, darbuotojų higienai, poilsiui, apšilimui, mediciniam aptarnavimui ir maitinimui. Geriausia statybos aikštelėje įrengti inventorines buitines patalpas. Buitinių patalpų tipas parenkamas pagal statybos trukmę:

- >1.5 m – surenkamos;
- 6-18 mėn. – konteinerinės;
- <6 mėn. – kilnojamos;

2 Lentelė „Laikinių buitinių patalpų plotų ir įrenginių normatyviniai rodikliai“

Patalpos pavadinimas	Plotas, m <sup>2</sup> /1 žm.	Įrengimai
Rūbinė	0.9	1 dviejų durų spinta
Apšilimo patalpos, poilsio ir valgomasis	1	-
Prausyklos	0.05	1 kranas 15 žm.
Moters asmeninės higienos patalpa	0.18	1 kabina 15-100 moterų
Dušinės	0.43	1 tinklelis 12 žm.
Tualetas	0.07	1 unitazas 15 žm. 2 unitazai 70 vyrų arba 30 moterų
Drabužių džiovinimo patalpa	0.2	-
Valgykla	0.6	1 sėdima vieta 4 žm.
Kontora	4	-

Laikinių buitinių patalpų kiekis paskaičiuojamas statybos darbų vykdymo stadijoje, nustatius statybos trukmę, kainą, darbuotojų sudėtį.

Buitinių-gamybinių patalpų įrengimo vietą žr. „Statybos darbų organizavimo schemeje“ (Priedas Nr. 6).

Buitinių patalpų vagonėlyje numatoma vieta pirmosios pagalbos rinkiniui, kuris yra sukomplektuojamas pagal 2003-07-14 LR SAM įsakymą Nr. V450. Pirmosios pagalbos priemonių laikymo vietos turi būti pažymėtos, gerai matomos ir lengvai pasiekiamos.

Vaistinės pirmosios medicinos pagalbos vaistinėlių sudaro:

Vaisto, medicinos pagalbos ir kitų priemonių pavadinimas	Kiekis
1. Ammonii causticum 10% sol.	mažiausia pirminė pakuotė
2. Ascophen L, Citramon L, Neocitramon tab. (vienas iš šių vaistų)	mažiausia pirminė pakuotė
3. Glyceryli trinitras 0,5 mg tab.	mažiausia pirminė pakuotė
4. Iodum 5% sol. spir.	mažiausia pirminė pakuotė
5. Carbo activatus 250-300 mg tab.	mažiausia pirminė pakuotė
6. Octenisept	mažiausia pirminė pakuotė
7. Paracetamolium 500 mg tab.	mažiausia pirminė pakuotė
8. Salbutamolium 0,1 mg aer. pro inh. 200 dos.	mažiausia pirminė pakuotė
9. Širdies lašai	mažiausia pirminė pakuotė
10. Validolum 60 mg tab.	mažiausia pirminė pakuotė
11. Didelis sterilus tvarstis, 10 cm x 12 cm	1 vnt.
12. Indas vaistams gerti	1 vnt.
13. Įvairių dydžių sterilūs pleistrai	2 vnt.
14. Palaikomasis tvarstis, 14 cm x 7 m	2 vnt.
15. Pirmosios pagalbos žirkklės	1 vnt.
16. Vidutinio dydžio sterilus tvarstis, 8 cm x 10 cm	1 vnt.
17. Vienkartinės medicininės nesterilios pirštinės	2 vnt.
18. Vaistinėlių aprašas	1 vnt.



PROGRESYVŪS PROJEKTAI

J. Zauerveino g. 5-7, LT- 92122, Klaipėda. Tel. (8-46) 216071,  
www.pprojektai.lt, info@pprojektai.lt

DAUGIABUČIO GYVENAMOJO NAMO KRETINGOS R. SAV.,  
KRETINGOS M., KLAIPĖDOS G. 80, ATNAUJINIMO  
(MODERNIZAVIMO) PROJEKTAS

SĮ „KRETINGOS KOMUNALININKAS“

Kompleksas

Lapas

Lapų

Laida

20.02.87-TDP-BD-AR

9

17

0

Darbdavys turi užtikrinti, kad bet kuriuo metu galėtų būti suteikta pirmoji pagalba. Darbuotojai turi būti apmokyti suteikti pirmąją pagalbą nukentėjusiajam. Darbuotojas, kuris įvykus nelaimingam atsitikimui buvo sužeistas arba staigiai susirgo, turi būti nedelsiant nugabentas į medicinos įstaigą. Pirmosios pagalbos priemonės turi būti visose vietose, kuriose jos reikalingos pagal darbo sąlygas. Jų laikymo vietos turi būti pažymėtos, gerai matomos ir lengvai pasiekiamos.

Matomose vietose turi būti aiškiai nurodyti gelbėjimo tarnybų (greitosios medicinos pagalbos, gaisrinės ir avarinės dujų tarnybos) telefono numeriai ir adresai.

Statybos aikštelėje, prie laikinų vagonėlių sienų, pritvirtinami priešgaisriniai stendai-skydai su gesintuvais ir kitais gaisrų gesinimo įrankiais. Priešgaisriniai postai įrengiami ir statomame pastate.

Įvažiavimo į statybos aikštelę vietoje įrengiamas skydas su įspėjamaisiais ir draudžiamaisiais ženklais.

**Statybvietė paženklinama saugos ir sveikatos ženklais tam, kad darbuotojai suvoktų saugos ir sveikatos darbo vietoje riziką ir galėtų jos išvengti. Ženkilai išdėstomi ten, kur pavojingų vietų negalima pakankamai apriboti techninėmis ir kolektyvinėmis priemonėmis.**

Pagrindiniai naudojamieji ženklai:

Draudžiamieji:

- naudoti atvirą ugnį ir rūkyti draudžiama;
- pašaliniais įeiti draudžiama;

Ispėjamieji:

- įspėjimas apie elektros srovės pavojų;
- įspėjimas apie degiąją medžiagą;
- įspėjimas apie bendrojo pobūdžio pavojų;
- įspėjimas apie pakeltą krovinį;
- įspėjimas apie pavojų nukristi;

Įpareigojamieji:

- būtina dėvėti apsauginį šalną;
- būtina dėvėti apsauginius batus;
- būtina prisirišti apsauginėmis priemonėmis;

Evakuaciniai, gaisrinių saugos priemonių, informaciniai:

Tam, kad darbuotojai nepatektų į pavojingas zonas, naudojamos apsauginės tvorelės arba „STOP“ juosta.

Privažiavimas į statybvietę numatomas iš P. Tamašausko gatvės. Rangovas prie statybvietės turi pastatyti transporto judėjimą reguliuojančius kelio ženklus, užtikrinančius, kad statybos darbus aptarnaujantis transportas važinėtų tik į statybos darbų aikštelę. Esant būtinybei pertraukti kurios nors pastatą aptarnaujančios sistemos darbą yra būtina iš anksto gauti užsakovo sutikimą raštu. Statybos mašinos ir mechanizmai nedarbo metu turi būti parkuojami tam skirtose vietose.

Vanduo darbininkų buitiniams-higieniniams poreikiams ir statybos darbams yra atsivežamas. Laikina elektros tiekimo linija pajungiama iš užsakovo nurodytų vietų. Laikinių tinklų trasos detalizuojamos rangovo technologiniame projekte.

Ryšiui palaikyti su bendrovėmis ir gamybinėmis bazėmis statybininkai naudosis mobiliaisiais telefonais.

Rangovinė organizacija darbų eigoje gali papildyti arba keisti statybos organizavimo projekte priimtus sprendimus, jei tai nepakenks statybos darbų kokybei ir nepažeis darbo saugos, priešgaisrinės apsaugos ir aplinkos apsaugos reikalavimų.

**1.1.1 Statybos darbų eiliškumas**

Iki statybos pradžios turi būti parengta ir atitinkamai suderinta reikiamos apimties projektinė dokumentacija bei gautas statybą leidžiantis dokumentas .

Numatomas paruošiamasis ir pagrindinis periodai.

Paruošiamuoju periodu atliekami darbai susiję su statybos aikštelės paruošimu ir statybos technologiniu organizavimu, tai yra:

 <p style="text-align: center;"><b>PROGRESYVŪS PROJEKTAI</b> J. Zauerveino g. 5-7, LT- 92122, Klaipėda. Tel. (8-46) 216071, <a href="http://www.pprojektai.lt">www.pprojektai.lt</a>, <a href="mailto:info@pprojektai.lt">info@pprojektai.lt</a></p>	DAUGIABUČIO GYVENAMOJO NAMO KRETINGOS R. SAV., KRETINGOS M., KLAIPĖDOS G. 80, ATNAUJINIMO (MODERNIZAVIMO) PROJEKTAS			
	SĮ „KRETINGOS KOMUNALININKAS“	Kompleksas	Lapas	Lapų
	20.02.87-TDP-BD-AR	10	17	0

- įrengiama laikina tvora pagal brėžinyje nurodytą kontūrą;
- įrengiamos laikinos buitinės patalpos, laikini inžineriniai tinklai (elektros tiekimo linija);
- pastatas paruošiamas modernizavimo darbų vykdymu (darbų aprašymą žr. SA dalyje).

Atlikus anksčiau išvardintus darbus, prisilaikant statybos darbų technologijos eiliškumo, vadovaujantis projektiniais sprendimais bei techninėmis specifikacijomis. atliekami pastato modernizavimo darbai. Detalius sprendinius žr. statinio konstrukcijų dalyje.

Pastato modernizavimo darbai vykdomi rankiniu bei panaudojant mažosios mechanizacijos priemones. Draudžiami darbai vykdomi panaudojant vibruojančias ir smūgines priemones.

Statybinės medžiagos, gaminiai ir priemonės sandėliuojamos tam skirtose vietose, pagal sandėliavimo schemas (žr. Priedas Nr. 6).

Draudžiama įrengti buitines patalpas ir statybinės medžiagas sandėliuoti inžinerinių tinklų praėjimo vietose.

Pastato fasadų įrengimo darbai vykdomi nuo pastolių. Visi pastoliai privalo būti reikiamai suprojektuoti, sumontuoti, pagal parengtą pastolių pastatymo ir išardymo projektą. Inventoriniai pastoliai pastatyti aplink pastato perimetrą turi būti aptraukti tinklu.

Vykdamas modernizavimo darbus aplinkosaugos bei trečiųjų asmenų interesai nepažeidžiami. Siekiant sumažinti neigiamą poveikį gretimybėms ir trečiųjų asmenų interesams, turi būti apribotas mechanizmų ir įrankių skleidžiamas triukšmas ir vibracija. Didelį triukšmą skleidžiantys mechanizmai ir įrankiai turi būti pakeisti kitais arba numatant jiems triukšmo slopintuvus, pneumatinius įrenginius pakeisti elektriniais. Autotransportas turi stovėti išjungtais varikliais. Visi statybos mechanizmai turi būti tvarkingi. Tepalų ir kitų skystų medžiagų nutekėjimas ir patekimas į gruntą kategoriškai draudžiamas. Taip pat, draudžiama naudoti medžiagas, kenksmingas aplinkai. Išvažiuojančio iš statybos aikštelės autotransporto ratai turi būti švarūs, o reikalui esant, nuplaunami vandeniui. Statybose naudojami mechanizmai ir įranga turi būti pritaikyta statyboms, tvarkinga, nesukelianti vibracijos ir didelio triukšmo. Visa įranga, technika, priedai ir statybos metodai turi tenkinti Lietuvos Respublikos darbo saugos reikalavimus.

Vykdamas atnaujinimo (modernizavimo) darbus, pastatas bus eksploatuojamas, statybos darbų metu veikla stabdoma nebus, todėl statybos organizacija statybos darbus turi vykdyti etapais, bei darbų grafiką suderinti ir patvirtinti su daugiabučio namo administracija. Tai komplikuoja darbų vykdymą ir reikalauja ypatingą dėmesį skirti darbų saugos reikalavimams, darbų eiliškumui bei jų kokybei. Visi statybos darbai, kurie susiję su trečiaisiais asmenimis, turi būti derinami su jais ir gaunamas sutikimas iš jų.

Vykdydamas statybos darbus rangovas privalo vadovautis visais LR įstatymais ir normatyviniais dokumentais statybos srityje.

Vykdydamas statybos darbus rangovas privalo vadovautis visais LR įstatymais ir normatyviniais dokumentais statybos srityje.

Rangovas statybos darbus vykdo pagal parengtą ir suderintą darbų technologijos /vykdymo/ projektą, technologines korteles atskiriems statybos darbams.

Rangovas turi veiksmingai panaudoti savo kokybės kontrolės ir valdymo sistemą, užtikrinti darbuotojų atsakomybę už darbų kokybę, laiku vykdyti užsakovo nurodymus darbų kokybės klausimais.

Rangovas turi užtikrinti, kad kiekviena į statybą atvežta medžiagų, konstrukcijų ir įrengimų partija turėtų kokybės pažymėjimą, pasą ar sertifikatą.

Atsižvelgiant į aukščiau aprašytus numatomus statybos darbus bei numatytas pagrindines konstrukcijas, projekte atitinkamai parinkti pagrindiniai statybos mechanizmai.

Pagrindiniai statyboje naudojami mechanizmai ir transporto priemonės:

- |   |           |
|---|-----------|
| - kompresorius                            | - 2 vnt.; |
| - statybinis keltuvas                     | - 1 vnt.  |
| - autosavivartis                          | - 2 vnt.; |
| - bortinis automobilis                    | - 1 vnt.; |
| - specializuotas automobilis              | - 1 vnt.; |
| - paviršutinis vibratorius                | - 2 vnt.  |
| - kitos mažosios mechanizacijos priemonės |           |

Išvardinti pagrindiniai mechanizmai ir jų kiekiai tikslinami bei konkretizuojami rangovo technologiniame projekte. Baigdamas atlikti statybos darbus rangovas privalo patikrinti aikštelės teritorijoje esančių inžinerinių komunikacijų būklę ir esant reikalui jas sutvarkyti, kokybiškai suremontuoti naudotus esamus kelius statybos aikštelėje ir už jos

 <p>PROGRESYVŪS PROJEKTAI J. Zauerveino g. 5-7, LT- 92122, Klaipėda. Tel. (8-46) 216071, <a href="http://www.pprojektai.lt">www.pprojektai.lt</a>, <a href="mailto:info@pprojektai.lt">info@pprojektai.lt</a></p>	DAUGIABUČIO GYVENAMOJO NAMO KRETINGOS R. SAV., KRETINGOS M., KLAIPĖDOS G. 80, ATNAUJINIMO (MODERNIZAVIMO) PROJEKTAS			
	SĮ „KRETINGOS KOMUNALININKAS“	Kompleksas	Lapas	Lapų
	20.02.87-TDP-BD-AR	11	17	0

ribų. iškelti visus laikinus pastatus, demontuoti laikinas komunikacijas Sutvarkyti teritoriją. Statybos eigoje už tvarkomos teritorijos ribų išardytos arba apgadintos esamos dangos turi būti pilnai atstatytos pagal pirminę padėtį.

### 1.1.2 Darbų sauga

Statinio statybos teritorija ir statybviētės darbo vietos turi atitikti darbuotojų saugos ir sveikatos reikalavimus, nustatytus socialinė apsaugos ir darbo ministro ir aplinkos ministro patvirtintose darbuočių įrengimo statybviētėse nuostatuose.

Atlikdamas darbus rangovas turi vykdyti visus saugos reikalavimus nurodytus atitinkamose taisyklėse (DT 5-00 „Saugos ir sveikatos taisyklės statyboje“, darbuočių įrengimo statybviētėje nuostatai, kiti norminiai dokumentais ir taisyklės).

Statinio statybos saugos ir sveikatos darbe koordinatorių skiria statytojas arba rangovas (tarpusavio susitarimu). Apie statybos pradžią būtina pranešti VDI teritoriniam skyriui, 10 dienų laikotarpyje.

Darbo vietose naudojamos darbo priemonės turi atitikti darbuotojų saugos ir sveikatos apsaugos reikalavimus. Darbų vykdymui pavojingose zonose, kuriose nuolat veikia ar gali veikti (atsirasti) rizikos veiksniai, nepriklausantys nuo atliekamų darbų pobūdžio, turi būti išduodama paskyra-leidimas. Darbo vietų ir darbų, atliekamų pagal paskyrą-leidimą, sąrašas yra tvirtinamas darbdavio.

Paskyrą-leidimą darbų vadovui išduoda darbdavio paskirtas asmuo (apmokytas ir atestuotas darbuotojų saugos ir sveikatos klausimais, vadovaujantis „Mokymo ir atestavimo darbuotojų saugos ir sveikatos klausimais bendraisiais nuostatais“). Jis privalo prižiūrėti, kad būtų įgyvendintos paskyroje-leidime nurodytos darbuotojų saugos ir sveikatos priemonės. Darbų vadovas privalo supažindinti darbuotojus su būtinomis saugos ir sveikatos priemonėmis ir instruktavimą įforminti paskyroje-leidime.

Rangovas statybos metu turi paskirti atsakingą asmenį už darbuotojų saugos ir sveikatos reikalavimų laikymąsi statybviētėje, kuris būtų atestuotas darbuotojų saugos ir sveikatos klausimais kaip to reikalauja „Mokymo ir atestavimo darbuotojų saugos ir sveikatos klausimais bendrieji nuostatai“. Minėtos kvalifikacijos darbuotojas statybviētėje atlieka darbuotojų instruktavimą darbo vietoje ir supažindina su kitais reikalingais darbuotojų saugos ir sveikatos reikalavimais statybos objekte.

Statybviētėje darbuotojai, dirbantys pavojingus darbus (krovinių tvarkymas rankomis, darbas su cheminėmis medžiagomis ir kt.) turi būti apmokyti vadovaujantis „Mokymo ir atestavimo darbuotojų saugos ir sveikatos klausimais bendraisiais nuostatais“. Darbuotojai dirbantys su potencialiai pavojingais įrenginiais turi turėti atitinkamą kvalifikaciją.

Statomame pastate esminiai darbų saugos sprendiniai turi būti numatyti sudaromuose statybos darbų technologijos projektuose ir pažymėti statybviēčių planuose. Šiuose dokumentuose, atsižvelgiant į pastatų statybos poreikius, numatomos tokios darbų saugos priemonės:

- montavimo mechanizmų išdėstymas, jų darbo vietų aprūpinimas elektra, vandeniu, šiluma ir kitais ištekliais, jų darbo ir saugos zonų nustatymas;
- įvažiavimo į statybviētę, keliai ir takai statybviētėje, priemonės darbininkams patekti į darbo vietas;
- medžiagų ir konstrukcijų laikymo vietos, jų sandėliavimo ir pristatymo į darbo vietą būdai;
- laikinų buitinių, administracinių sanitarinių ir gamybinių patalpų sudėtis ir jų išdėstymas;
- darbo vietų organizavimas ir visų būtinų darbams vykdyti priemonių parinkimas (pastoliai, klotiniai, kopėčios, pavojingų darbo vietų aptvarai ir kt.);
- jei darbo vietos įrengtos aukštai, būtina numatyti laikiną aptvarą, apsauginių diržų ir linų tvirtinimo vietas, kritimo blokavimo priemonės, priemones darbuotojams užlipti, nuotolinio valdymo kroviniams kelti ir ryšio priemones;
- krovinių keliamoji įranga, krovinių užkabinimo schemas;
- darbo saugos priemonių ir įrangos brėžiniai arba tipinių brėžinių sąrašas;
- pavojingų ir kenksmingų darbų vykdymas išduodant paskyrą-leidimą;

 <b>PROGRESYVŪS PROJEKTAI</b> J. Zauerveino g. 5-7, LT- 92122, Klaipėda. Tel. (8-46) 216071, <a href="http://www.pprojektai.lt">www.pprojektai.lt</a> , <a href="mailto:info@projektai.lt">info@projektai.lt</a>	DAUGIABUČIO GYVENAMOJO NAMO KRETINGOS R. SAV., KRETINGOS M., KLAIPĖDOS G. 80, ATNAUJINIMO (MODERNIZAVIMO) PROJEKTAS			
	SĮ „KRETINGOS KOMUNALININKAS“	Kompleksas	Lapas	Lapų
	20.02.87-TDP-BD-AR	12	17	0

- darbų atlikimo ypatumai šaltu ir šiltu oru;
- statybviētės aptvėrimas ir apšvietimas;

Statybos aikštelėje turi būti užtikrintas:

- visų statybinių elektros prietaisų įžeminimas;
- mechanizmų besisukančių dalių aptvėrimas;
- pakankamas ir saugus darbo vietų apšvietimas tamsiuoju paros metu;
- kenksmingų garų, dujų ar dulkių priemaišų ore nebuvimas;
- visų elektros įtaisų dalių su srove (neizoliuoti laidai, kirtiklių ir saugiklių kontaktai, gnybtai) apsaugojimas tinkamais aptvarais;

Darbų saugos reikalavimai:

- transporto judėjimo greitis teritorijoje turi būti 10 km/val.;
- visos statybviētėje naudojamos priemonės darbo vietai paaukštinti (pastoliai, kopėčios ir pan.) ir jų naudojimas turi atitikti standartų reikalavimus;
- pastoliai ir kopėčios turi būti periodiškai apžiūrimi ne rečiau kaip kartą per 10 dienų;
- draudžiama žmonėms būti po montuojama konstrukcija;
- konstrukcijų montavimo zonoje kitus darbus vykdyti draudžiama;
- darbus atliekant didesniame kaip 5 m aukštyje nuo žemės paviršiaus, darbuotojai privalo turėti aukštalipio kvalifikaciją; pagrindinė priemonė, apsauganti darbuotoją nuo kritimo yra apraišai, o ne saugos diržas; darbuotojai turi žinoti, kaip reikia apsijuosti apraišais, apsaugančiais darbuotojo kūną taip, kad kritimo atveju smūgio jėga būtų paskirstyta tolygiai į stipriausias kūno vietas; įrangos tikslas – be smūgio sustabdyti krentantį žmogų; Be to, reikia pritvirtinti prie nejudamos 1.5 tonos svorį išlaikančios konstrukcijos taško, kurį iš anksto nurodo padalinio vadovas;
- darbai aukštyje atliekami dieną, išimtiniais atvejais leidžiama dirbti ir naktį, esant apšvietimui 20 Lx; dirbant aukštyje mėtyti žemyn daiktus draudžiama; darbuotojai turi sekti, kad nebūtų atsitiktinio daiktų kritimo; vietos apačioje, virš kurių vykdomi darbai aukštyje, turi būti aptvertos, pakabinti perspėjamieji plakatai, pastatyti draudžiamieji ženklai;
- draudžiama dirbti aukštyje atvirose vietose, kai vėjo greitis yra 15 m/s ir didesnis, lyja lietus, lijudra-plikšala, rūkas, trunkosi perkūnas, žaibuoja, blogos matomumo sąlygos;
- medžiagos, gaminiai ir priemonės sandėliuojamos tam skirtose vietose, pagal sandėliavimo schemas;
- aplink statomą pastatą atsižvelgiant į aukštį, iš kurio gali kristi krūviai, nustatomos pavojingos zonos, jos aptveriamos signaliniais aptvarais, kurie turi perspėti žmones apie galimą pavojų aptvertoje teritorijoje (žr. 3 lentelę);
- aikštelėje (jei darbai vykdomi už aikštelės ribų) turi būti reikiami užrašai, įspėjamieji ženklai, instrukcijos apie darbų saugos reikalavimus šioje statybviētėje;
- rangovas darbus vykdo pagal parengtą ir suderintą statybos darbų technologijos (vykdymo) projektą (technologines korteles);
- pastato fasadų įrengimo darbai vykdomi nuo pastolių; visi pastoliai privalo būti reikiamai suprojektuoti ir sumontuoti pagal parengtą pastolių pastatymo ir išardymo projektą, įrengtas apsauginis tinklas;

3 Lentelė

Galimas krovinio	Mažiausias perkeliama (krentančio) krovinio nuolėkio atstumas, m	
Kritimo aukštis, m	Krovinio, perkeliama kranu, kritimo atveju	Daiktų kritimo nuo statinio atveju
Iki 10	4	3,5

 PROGRESYVŪS PROJEKTAI J. Zauerveino g. 5-7, LT- 92122, Klaipėda. Tel. (8-46) 216071, <a href="http://www.pprojektai.lt">www.pprojektai.lt</a> , <a href="mailto:info@pprojektai.lt">info@pprojektai.lt</a>	DAUGIABUČIO GYVENAMOJO NAMO KRETINGOS R. SAV., KRETINGOS M., KLAIPĖDOS G. 80, ATNAUJINIMO (MODERNIZAVIMO) PROJEKTAS			
	SĮ „KRETINGOS KOMUNALININKAS“	Kompleksas	Lapas	Lapų
	20.02.87-TDP-BD-AR	13	17	0

Iki 20	7	5
Iki 70	10	7
Iki 120	15	10
Iki 200	20	15
Iki 300	25	20
Iki 450	30	25

- vykdydamas statybos darbus rangovas privalo vadovautis visais LR įstatymais ir normatyviniais dokumentais statybos srityje;
- rangovas turi veiksmingai panaudoti savo kokybės kontrolės ir valdymo sistemą, užtikrinti darbuotojų atsakomybę už darbų kokybę, laiku vykdyti užsakovo nurodymus darbų kokybės klausimais;
- statybos produktų (gaminių ir medžiagų) pavyzdžiai, jų aprobavimo tvarka atliekama vadovaujantis Techninio darbo projekto dalių nurodymais ir projekto vykdymo priežiūros ir statybos techninės priežiūros reglamentų nustatyta tvarka;
- statybos produktų (gaminių ir medžiagų) gabenimo, saugojimo sąlygos privalo būti nurodytos statybos darbų technologijos projekte;
- atsižvelgiant į numatomus statybos darbus ir numatytas pagrindines konstrukcijas, projekte atitinkamai parinkti pagrindiniai statybos mechanizmai;
- pagrindiniai statyboje naudojami mechanizmai ir transporto priemonės:
  - kompresorius – 1 vnt.;
  - autosavivartis – 3 vnt.;
  - bortinis automobilis – 2 vnt.;
  - specializuotas automobilis – 1vnt.;
  - kitos mažosios mechanizacijos priemonės;
- išvardinti pagrindiniai mechanizmai ir jų kiekiai tikslinami ir konkretizuojami rangovo technologiniame projekte;
- baigdamas atlikti statybos darbus rangovas privalo patikrinti aikštelės teritorijoje esančių inžinerinių komunikacijų būklę ir esant reikalui jas sutvarkyti, kokybiškai suremontuoti naudotus esamus kelius statybos aikštelėje ir už jos ribų, iškelti visus laikinus pastatus, demontuoti laikinas komunikacijas, sutvarkyti teritoriją; statybos eigoje už tvarkomos teritorijos ribų išardytos arba apgadintos esamos dangos turi būti pilnai atstatytos į pirminę padėtį;

### 1.1.3 Nurodymai dėl statybos produktams (gaminiams ir medžiagoms), įrenginiams

Statybos produktai (gaminiai ir medžiagos), įrenginiai privalo atitikti Techninio darbo projekto techninėse specifikacijose nurodytus reikalavimus;

Statybos produktai (gaminiai ir medžiagos), įrenginiai gali būti keičiami analogiškais nurodytiems Techninio darbo projekto dalių statybos gaminių ir medžiagų žiniaraščiuose, jei jie atitinka kriterijus nurodytus projekto dalių techninėse specifikacijose.

Statyboje negalima naudoti medžiagų su asbestu.

Statybos produktų tiekėjas privalo išduoti atitikties deklaraciją produkcijos kiekiui, kuris yra nustatytas techninėse specifikacijose. Kai tai nėra nustatyta, produkcijos kiekį nustato pats tiekėjas ar gamintojas, įteisindamas tai dokumentu.

Tais atvejais, kai tiekėjas savo produktą sertifikavo paskelbtojoje (notifikuotoje) arba paskirtojoje sertifikavimo įstaigoje ir turi atitikties sertifikatą, jis gali atitikties deklaraciją forminti be privalomųjų veiksmų, be kita ko, nurodydamas joje produkto atitikties sertifikato numerį, galiojimo laiką ir sertifikavimo įstaigos pavadinimą.

Statybos produktų (gaminių ir medžiagų) kokybės kontrolė statybvietėje – rangovo pasirinktinė kontrolė, vykdoma vadovaujantis patvirtintomis Statybos taisyklėmis.

 <b>P R O G R E S Y V Ū S P R O J E K T A I</b> J. Zauerveino g. 5-7, LT- 92122, Klaipėda. Tel. (8-46) 216071, <a href="http://www.pprojektai.lt">www.pprojektai.lt</a> , <a href="mailto:info@pprojektai.lt">info@pprojektai.lt</a>	DAUGIABUČIO GYVENAMOJO NAMO KRETINGOS R. SAV., KRETINGOS M., KLAIPĖDOS G. 80, ATNAUJINIMO (MODERNIZAVIMO) PROJEKTAS			
	SĮ „KRETINGOS KOMUNALININKAS“	Kompleksas 20.02.87-TDP-BD-AR	Lapas 14	Lapų 17

Statybos produktų (gaminių ir medžiagų) pavyzdžiai, jų aprobavimo tvarka atliekama vadovaujantis Techninio darbo projekto dalių nurodymais bei projekto vykdymo priežiūros ir statybos techninės priežiūros reglamentų nustatyta tvarka.

Statybos produktų (gaminių ir medžiagų) gabenimo, saugojimo sąlygos privalo būti nurodytos statybos darbų technologijos projekte.

Rangovas turi užtikrinti, kad kiekviena į statybą atvežta medžiagų, konstrukcijų ir įrengimų partija turėtų kokybės pažymėjimą, pasą ar sertifikatą.

#### 1.1.4 Statybos trukmė

Šiuo metu statybos trukmė nustatoma statytojo (užsakovo) ir konkursą laimėjusio vykdytojo (rangovo) sutartimi, nes šiuo metu nėra įteisintų statybos trukmės nustatymo normatyvų, be to statybos trukmė priklauso ir nuo savalaikio aprūpinimo pakankamais finansiniais resursais.

Statybos darbų eiliškumas ir terminai turi būti apspręsti rangovo paruoštame „Statybos ir montavimo darbų grafike“. Rangovas kiekvienai darbų rūšiai prieš jos vykdymo pradžią sudaro darbų vykdymo projektą ir suderiną jį su užsakovu.

Nustatant statybos etapų bei atskirų statybos darbų patogiausią pradžios ir pabaigos laiką turi būti atsižvelgta į šiuos faktorius:

- būtinybė vykdant statybos darbus nenutraukti technologinio proceso;
- atskirų statybos darbų (konstrukcijų) sudėtingumas ir atsakingumas;
- keliami normatyviniai statybos dokumentų reikalavimai atskirų statybos darbų (konstrukcijų) vykdymui;
- būtinų laikinų konstrukcijų ar kitų priemonių, vykdant statybos darbus, sudėtingumas ir kaina;

#### 1.1.5 Instrumentinės kokybės kontrolės metodai

Statybos metu statybinė organizacija (rangovas, subrangovas) privalo vykdyti SMD geodezinę kontrolę, kurią sudaro:

- geodezinis (instrumentinis) pastato ir inžinerinių komunikacijų faktinės padėties plane tikrinimas jų montavimo metu;
- geodezinė nuotrauka, kurioje užfiksuota pastato ir inžinerinių komunikacijų faktinė padėtis plane, atlikus jų montavimą;

Geodezinė (instrumentinė) kontrolė vykdoma visoms požeminėms ir antžeminėms komunikacijoms ir konstrukcijoms. Faktinė konstrukcijų padėtis plane ir pagal aukštį, jų vertikalumas, horizontalumas arba duotas, nukrypimo kampas, plokštumų sutapimas, taip pat įdėtinių detalių įdėjimo vieta ir jų padėtis statybinės organizacijos turi būti kontroliuojama visuose statybos etapuose.

Vykdamas geodezinę SMD darbų atlikimo kontrolę – nukrypimai gali būti ne didesni, negu juos numato statybinės normos ir taisyklės, valstybiniai standartai.

Statybos darbų kontrolės metu turi būti tikrinamos medžiagos ir konstrukcijos, naudojamos statybos-montavimo darbuose. Ši kontrolė atliekama laboratorijose. Laboratorijoje atliekami konstrukcijų išbandymai, patikrina betono ir skiedinio kokybę. Darbų vadovas turi vizualiai patikrinti konstrukcijas bei medžiagas, atvežtas į statybos aikštelę, pagal darbo brėžinius, technines sąlygas bei standartus.

#### 1.1.6 Gaisrinė sauga statybvietėje

Gaisrinės apsaugos klausimais griežtai vadovautis:

- „Bendrosios priešgaisrinės saugos taisyklės“;
- kitais norminiais dokumentais ir taisyklėmis;

Statybvietėje įrengiami priešgaisriniai stendai (skydai su gesintuvais ir kitais gaisrų gesinimo įrankiais).

Aikštelėje turi būti reikiami užrašai, įspėjamieji ženklai, instrukcijos apie priešgaisrinius reikalavimus šioje statybvietėje.

 <b>P R O G R E S Y V Ū S P R O J E K T A I</b> J. Zauerveino g. 5-7, LT- 92122, Klaipėda. Tel. (8-46) 216071, <a href="http://www.pprojektai.lt">www.pprojektai.lt</a> , <a href="mailto:info@pprojektai.lt">info@pprojektai.lt</a>	DAUGIABUČIO GYVENAMOJO NAMO KRETINGOS R. SAV., KRETINGOS M., KLAIPĖDOS G. 80, ATNAUJINIMO (MODERNIZAVIMO) PROJEKTAS			
	SĮ „KRETINGOS KOMUNALININKAS“	Kompleksas	Lapas	Lapų
	20.02.87-TDP-BD-AR	15	17	0

Išorės gaisrų gesinimui vandenį panaudoti iš esamų hidrantų.

Rangovas ekstremalių situacijų atveju turi paruošti darbuotojų evakuacijos planą ir iškabinti matomoje vietoje.

## 1.2 Aplinkos apsauga

Buitinių atliekų tvarkymas – esamas. Atliekos išvežamos į sąvartyną pagal sudarytą sutartį su atliekų išvežėju. Ūkio subjektai vykdydami atnaujinimo (modernizavimo) darbus prižiūrės statybos aikštes, kelius ir greta atnaujinamo (modernizuojamo) pastato esančias gatves ir šaligatvius. Rangovas privalo visomis priemonėmis saugoti statybos teritoriją nuo užterštumo, nes už tuos pažeidimus atsako pagal baudžiamosios, administracinės ir materialinės atsakomybės įstatymus.

*Vadovaujantis statybinių atliekų tvarkymo taisyklėmis (2006-12-06 įsakymo Nr.D1-637) statybinis laužas ir kitos medžiagos bus išrūšiuojamos. Nepavojingos statybinės atliekos gali būti saugomos statybvietėje ne ilgiau kaip vienerius metus nuo jų susidarymo dienos, tačiau ne ilgiau kaip iki statybos darbų pabaigos.*

### 1.2.1 Statybinio laužo atliekų tvarkymas

Demontuojamų konstrukcijų (statybos atliekų) susidarytų apie ~18,5 t. Tikslų atliekų kiekį Rangovas įvertina pats, savo rizika. Atnaujinimo (modernizavimo) metu susidariusios statybos atliekos rūšiuojamos į:

- tinkamas naudoti atliekas (betono, keramikos, medienos, metalo gaminių, termoizoliacinių medžiagų ir kitų nedegių gaminių), kurias planuojama panaudoti;
- tinkamas perdirbti atliekas (betono, keramikos, bituminių medžiagų), kurios baigiantis statybai pristatomos į perdirbimo gamyklas perdirbimui;
- netinkamas naudoti ir perdirbti atliekos (statybinės šiukšlės ir atliekos, tarp jų tara ir pakuotėse užterštos kenksmingomis medžiagomis) išvežamos į šiukšlių sąvartynus;

Statybinės atliekos statybos metu iki jų išvežimo ar panaudojimo kaupiamos ir saugomos šiukšlėms skirtuose specialiuose konteineriuose. 1 m<sup>2</sup> plote negalima didesnė kaip 300 kg svorio atliekų koncentracija. Statybų rangovas nusprendžia, kaip ir į kurią tvarkymo vietą bus gabenamos statybinės atliekos. Taip pat jis atsako už tvarkingą jų pakrovimą ir pristatymą į sąvartyną.

Rangovas, baigęs darbus, priduodamas statinį priėmimo naudoti komisijai, pateikia dokumentus apie faktinį susidariusių statybinių atliekų, netinkamų naudoti ir perdirbti, pristatymą į sąvartyną.

Rangovas statybinių atliekų tvarkymo dokumentaciją ir statinio priėmimo naudoti komisijos pirmininko, aplinkos apsaugos inspektoriaus ar kito savivaldybės įgalioto pareigūno reikalavimu pateikia ją arba nurodytos vietas, kur statybinės atliekos buvo panaudotos, adresą.

 <b>PROGRESYVIS PROJEKTAI</b> J. Zauerveino g. 5-7, LT- 92122, Klaipėda. Tel. (8-46) 216071, <a href="http://www.pprojektai.lt">www.pprojektai.lt</a> , <a href="mailto:info@pprojektai.lt">info@pprojektai.lt</a>	DAUGIABUČIO GYVENAMOJO NAMO KRETINGOS R. SAV., KRETINGOS M., KLAIPĖDOS G. 80, ATNAUJINIMO (MODERNIZAVIMO) PROJEKTAS			
	SĮ „KRETINGOS KOMUNALININKAS“	Kompleksas 20.02.87-TDP-BD-AR	Lapas 16	Lapų 17

4 Lentelė „Statybos metu susidarantių statybinių atliekų orientaciniai kiekiai“

Statomas objektas	Atliekų							Atliekų objekte		Numatomi atliekų tvarkymo darbai
	Pavadinimas	Kiekis*		Agreg., būvis (skystas/kietas (skystas/kietas))	Kodas pagal atliekų sąrašą	Statistinės klasifikacijos kodas	Pavojiškumas	Laikymo sąlygos	Didž. kiekis, t.	
		t/d	t/m							
1	2	3	4	5	6	7	8	9	10	11
Daugiabutis gyvenamas namas	Plytų laužas	-	-	K	17.01.02	12.11	Nepavojingos	Statybos aikštelėje	-	Per atestuotų atliekų tvarkytoją
	Betono laužas	-	2	K	17.01.01	12.11	Nepavojingos	Statybos aikštelėje	10	Per atestuotų atliekų tvarkytoją
	Asfalto betono atliekos	-	0.2	K	17.01.01	12.12	Nepavojingos	Statybos aikštelėje	0.5	Per atestuotų atliekų tvarkytoją
	Mediena	-	1.5	K	17.02.01	12.31	Nepavojingos	Statybos aikštelėje	1.5	Per atestuotų atliekų tvarkytoją
	Mišrios statybinės atliekos	-	12.5	K	17.09.04	12.13	Nepavojingos	Statybos aikštelėje	15.5	Per atestuotų atliekų tvarkytoją
	Įvairios pakuotės atliekos	-	2.0	K	15.01.05	07.41	Nepavojingos	Statybos aikštelėje	2.5	Per atestuotų atliekų tvarkytoją
	Pavojingos atliekos (asbestas)	-	-	K	17.06.05	-	Pavojingos	Konteineriuose	-	Atliekų tvarkymas numatomas perduoti į pavojingų atliekų tvarkymo įmonę, turinčią licenziją

\* Lentelėje pateiktas orientacinis susidarantių atliekų kiekis. Tikslų kiekį statybos Rangovas įsivertina savo rizika.

**Bendroji techninė specifikacija:**

Nurodymai ir reikalavimai Projekto ir statybos dokumentų parengimui:

- statinio projekto ekspertizė: yra būtina atlikti statinio Techninio darbo projekto ekspertizę (pagal Statybos Įstatymo 34 straipsnį);
- būtini (statybos metu) tyrimai: jei atliekant statybos darbus paaiškėja naujos aplinkybės – būtina parengti papildomus tyrimus;
- Rangovas statybos metu projekte nurodytas konkrečias medžiagas gali keisti į analogiškų parametru medžiagas. Atliktiems Projekto sprendinių pakeitimams turi pritarti projekto vadovas.

 <p>PROGRESYVŪS PROJEKTAI J. Zauerveino g. 5-7, LT- 92122, Klaipėda. Tel. (8-46) 216071, <a href="http://www.pprojektai.lt">www.pprojektai.lt</a>, <a href="mailto:info@pprojektai.lt">info@pprojektai.lt</a></p>	DAUGIABUČIO GYVENAMOJO NAMO KRETINGOS R. SAV., KRETINGOS M., KLAIPĖDOS G. 80, ATNAUJINIMO (MODERNIZAVIMO) PROJEKTAS			
	SĮ „KRETINGOS KOMUNALININKAS“	Kompleksas	Lapas	Lapų
	20.02.87-TDP-BD-AR	17	17	0

**„PAGRINDINIAI PROJEKTAVIMO DUOMENYS, NORMATYVINIAI DOKUMENTAI, KURIAIS VADOVAUJANTIS BUVO PARENGTAS TECHNINIS DARBO PROJEKTAS“**

LR Statybos įstatymas  
LR Standartizacijos įstatymas  
LR Nekilnojamojo turto registro įstatymas  
LR Priešgaisrinės saugos įstatymas  
LR Darbuotojų saugos ir sveikatos įstatymas  
LR Atliekų tvarkymo įstatymas  
STR 1.01.05:2007 „Normatyviniai statybos techniniai dokumentai“  
STR 1.01.03:2017 „Statinių klasifikavimas“  
STR 1.01.08:2002 „Statinio statybos rūšys“  
STR 1.01.04:2015 „Statybos produktų, neturinčių darniųjų techninių specifikacijų, eksploatacinių savybių pastovumo vertinimas, tikrinimas ir deklaravimas. Bandymų laboratorijų ir sertifikavimo įstaigų paskyrimas. Nacionaliniai techniniai įvertinimai ir techninio vertinimo įstaigų paskyrimas ir paskelbimas“  
STR 1.03.01:2016 „Statybiniai tyrimai. Statinio avarija“  
STR 1.04.04:2017 „Statinio projektavimas, projekto ekspertizė“  
STR 1.05.01:2017 „Statybą leidžiantys dokumentai. Statybos užbaigimas. Statybos sustabdymas. Savavališkos statybos padarinių šalinimas. Statybos pagal neteisėtai išduotą statybą leidžiantį dokumentą padarinių šalinimas“  
STR 1.06.01:2016 „Statybos darbai. Statinio statybos priežiūra“  
STR 1.12.05:2010 „Privalomieji daugiabučių gyvenamųjų namų naudojimo ir priežiūros reikalavimai“  
STR 1.12.06:2002 „Statinio naudojimo paskirtis ir gyvavimo trukmė“  
STR 2.01.01(1):2005 „Esminiai statinio reikalavimas. Mechaninis atsparumas ir pastovumas“  
STR 2.01.01(2):1999 „Esminiai statinio reikalavimai. Gaisrinė sauga“  
STR 2.01.01(3):1999 „Esminiai statinio reikalavimai. Higiena, sveikata, aplinkos apsauga“  
STR 2.01.01(4):2008 „Esminiai statinio reikalavimai. Naudojimo sauga“  
STR 2.01.01(5):2008 „Esminis statinio reikalavimas. Apsauga nuo triukšmo“  
STR 2.01.01(6):2008 „Esminis statinio reikalavimas. Energijos taupymas ir šilumos išsaugojimas“  
STR 2.01.02:2016 „Pastatų energinio naudingumo projektavimas ir sertifikavimas“  
STR 2.01.07:2003 „Pastatų vidaus ir išorės aplinkos apsauga nuo triukšmo“  
STR 2.02.01:2004 „Gyvenamieji pastatai“  
STR 2.05.03:2003 „Statybinių konstrukcijų projektavimo pagrindai“  
STR 2.05.04:2003 „Poveikiai ir apkrovos“  
STR 2.05.05:2005 „Betoninių ir gelžbetoninių konstrukcijų projektavimas“  
STR 2.05.09:2005 „Mūrinių konstrukcijų projektavimas“  
STR 2.05.10:2005 „Armocementinių konstrukcijų projektavimas“  
STR 2.04.01:2018 „Pastatų atitvaros. Sienos, stogai, langai ir išorės įėjimo durys“  
STR 2.09.02:2005 „Šildymas, vėdinimas ir oro kondicionavimas“  
HN 24:2017 „Geriamojo vandens saugos ir kokybės reikalavimai“  
HN 33:2011 „Triukšmo ribiniai dydžiai gyvenamuosiuose ir visuomeninės paskirties pastatuose bei jų aplinkoje“  
Priešgaisrinės apsaugos ir gelbėjimo departamento prie VRM direktoriaus 2010 m. gruodžio 7 d. įsakymu Nr. 1-338 patvirtinti „Gaisrinės saugos pagrindiniai reikalavimai“  
Priešgaisrinės apsaugos ir gelbėjimo departamento prie VRM direktoriaus 2010 m. liepos 27 d. įsakymu Nr. 1-223 patvirtintos „Bendrosios gaisrinės saugos taisyklės“  
Priešgaisrinės apsaugos ir gelbėjimo departamento prie VRM direktoriaus 2011 m. vasario 22 d. įsakymu Nr. 1-64 patvirtintos „Gyvenamųjų pastatų gaisrinės saugos taisyklės“  
LR Aplinkos ministro 2006 m. gruodžio 29 d. įsakymu Nr. D1-637 patvirtintos „Statybinių atliekų tvarkymo taisyklės“  
LR socialinės apsaugos ir darbo ministro 2008 m. sausio 15 d. įsakymu Nr. A1-22/D1-34 patvirtinti „Darboviečių įrengimo statybvietėse nuostatai“  
LR vyriausiojo valstybinio darbo inspektoriaus 2000 m. gruodžio 22 d. įsakymu Nr. 346 patvirtintos „Saugos ir sveikatos taisyklės statyboje DT 5-00“  
2011-03-09 Europos Parlamento ir Tarybos reglamentas (ES) Nr. 305/2011;  
LST 1516:2015 „Statinio projektavimas. Bendrieji įforminimo reikalavimai“.

INFORMACINIS STENDAS (LAIKINAS)

**DAUGIABUČIO GYVENAMOJO NAMO  
(ADRESAS) ATNAUJINIMO (MODERNIZAVIMO  
PROJEKTAS**

Projektą bendrai finansuoja Europos Sąjunga ir Lietuvos Respublika



MOKSLAS • EKONOMIKA • SANGLAUDA      EUROPOS SĄJUNGA  
EUROPOS REGIONINĖS PLĖTROS FONDAS

*Kuriame Lietuvos ateitį*

Projekto pavadinimas. (Trumpa projekto informacija, jei reikia).

Užsakovas	<b>Projektuotojas:</b>  UAB "PROGRESYVUS PROJEKTAI"	Rangovas	Darbus prižiūri	Darbų pradžia: Darbų pabaiga:
-----------	--	----------	-----------------	----------------------------------

**GAMINIO SPECIFIKACIJOS:**

- Stendo matmenys 1500x1400 mm;
- Stendas gali būti montuojamas:
  - Prie objekto fasado
  - Prie statybinių pastolių
  - Ant metalinių kojų įbetonuojant į gruntą
  - Ant metalinių kojų tvirtinant prie pastatomų, neįkasamų betoninių blokų, naudojant papildomas atramas (tose vietose kur betonavimas neįmanomas arba nepageidaujamas)

Stendo įrengimo vieta ir būdas derinami su techninės priežiūros inžinieriumi.

\*Projektuotojo logotipo spalvos: raudona (spalvos RGB kodas: 255,0,0), pilka (spalvos RGB kodas: 93,105,112).

## PALIPIMO KOPĖČIOS PAAUKŠTINTAI LIUKO DALIAI

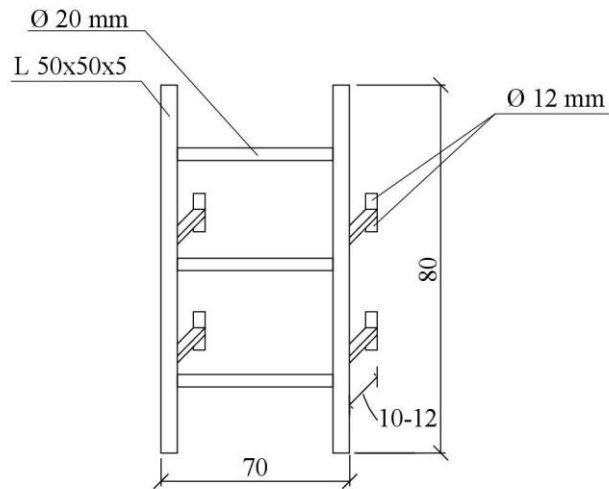

### GAMINIO SPECIFIKACIJOS:

- Kopėčios įrengiamos paaukštintai liuko daliai;
- Gaminamos atkarpomis. Plotis - 700 mm. Kopėčios specialiais laikikliais tvirtinamos prie sienos;
- Gamybai naudojamas 1,5- 2,0 mm cinkuotas dažytas plienas;
- Tvirtinimas 4M8 varžtais. Tvirtinimas tikslinamas vietoje;
- Kopėčių įrengimo vieta ir būdas derinami su techninės priežiūros inžinieriumi;
- Išmatavimai ir medžiagos orientacinės, Rangovas gali keisti į kitus profilius;
- Išmatavimus tikslinti pagal vietą.

# TECHNINĖ SPECIFIKACIJA

## BENDRIEJI REIKALAVIMAI

### 1 TERMINAI

Užsakovas – SĮ „Kretingos komunalininkas“ bei jos teisių perėmėjai.

Techninės priežiūros inžinierius – Užsakovo paskirtas darbuotojas/monė ar jų teisių perėmėjai, kurie atstovauja Užsakovui statybos metu ir vykdo statybos Techninę priežiūrą.

Projektas – UAB „Progresyvūs projektai“ paruoštas projektas: brėžiniai, techninės specifikacijos, medžiagų žiniaraščiais bei kita pateikta informacija.

Projekto vadovas – parengęs šį projektą ir pasirašęs kaip projekto vadovas, statybos Įstatymu nustatyta tvarka.

Rangos Sutartis – sutartis sudaryta tarp Užsakovo ir konkurso ar kitokiu būdu parinkto statybos darbų Rangovo, statybos ir kitiems projekte „Daugiabučio gyvenamojo namo Vytauto g. 43, Kretinga, atnaujinimo (modernizavimo) projektas“ paminėtiems darbams ar darbų daliai atlikti, kurie numatyti Rangos Sutartyje.

Vykdyimo priežiūra – užsakovo organizuota ir projektuotojo atliekama statybos priežiūra, įstatymu nustatyta tvarka.

### 2 BŪTINOS PROJEKTO SPRENDINIŲ ĮGYVENDINIMO SĄLYGOS, KITI BENDRIEJI NURODYMAI IR REIKALAVIMAI, KURIŲ PRIVALU LAIKYTI ĮGYVENDINANT PROJEKTĄ

#### 2.1 TEISĖS AKTŲ LAIKYMASIS IR REIKALINGI LEIDIMAI

Užsakovas, Vykdyimo priežiūra, Techninės priežiūros inžinierius, Rangovas, Subrangovai ir kiti statybos proceso dalyviai privalo vadovautis Lietuvos Respublikos įstatymais ir galiojančiais teisės aktais. Techninės priežiūros inžinierius darbus atlieka vadovaudamasis Sutartimi su Užsakovu, STR 1.06.01:2016, VII skyriumi ir kitais teisės aktais.

Visos konstrukcijos, gaminiai ir medžiagos turi atitikti Lietuvos Respublikos ir Europos normų reikalavimus. Statyboje naudojamos sistemos turi būti sertifikuotos ir tarpusavyje suderintos, kai tai nurodyta projekte ar techniniuose reglamentuose.

Rangovas yra atsakingas už visų leidimų iš valdžios įstaigų ir kitų institucijų gavimą: Žemės darbų leidimą, medžių kirtimą, žalių vejų panaikinimą, grunto ir šukšlių išvežimą (tame tarpe užteršto grunto ir statybinio laužo) pastovių ir laikinų inžinerinių komunikacijų pasijungimą, gretimų kelių ar dangų užtvėrimą ar laikiną panaudojimą bei ir visų kitų galimų ar reikalingų darbams atlikti leidimų gavimą. Rangovas atsako už savalaikį aukščiau paminėtų bei kitų leidimų išėmimą ir mokesčių sumokėjimą jei tai nenumatyta kitaip ir nėra aiškiai išskirta Techninėse specifikacijose ar Rangos Sutartyje. Naudojamos medžiagos turi būti tarpusavyje suderintos visais atvejais.

Visos konstrukcijos ir įranga turi būti sertifikuoti arba pripažinti tinkamais naudoti Lietuvoje nustatyta tvarka ir turėti atitikties įvertinimo dokumentą.

Rangovas privalo palaikyti ryšį su Lietuvos Respublikos kontroliuojančiomis institucijomis, užtikrinti jų patikrinimus savo sąskaita bei ištaisyti trūkumus, kuriuos jie atras šių patikrinimų metu.

**Rangovas turi vykdyti visus Lietuvos Respublikos normatyvinius reikalavimus ir taisykles, išleistas bet kurios valdžios įstaigos, kurios jurisdikcijoje randasi statybos aikštelė.**

Atsakingi darbai ir konstrukcijos, nurodyti techninėse specifikacijose, turi būti priimti Techninės priežiūros inžinieriaus tai įforminant aktu, o baigtas Statinys turi būti priimtas naudoti Lietuvos Respublikoje nustatyta tvarka.

Rangovas turi dirbti glaudžiai bendradarbiaudamas su Techninės priežiūros inžinieriumi, parenkant statybos sprendinius, medžiagas, bei priimant kitus sprendimus. Visos statyboje naudojamos medžiagos, įrengimai, bei kitokie gaminiai turi būti suderinti bei patvirtinti Techninės priežiūros inžinieriaus. Techninės priežiūros inžinieriaus patvirtintos medžiagos ar sprendiniai neatleidžia Rangovo nuo atsakomybės už darbų kokybę ar normų pažeidimą.

0	2020-12	Statybą leidžiančiam dokumentui (konkursui) ir statybai		
LAIDA	DATA	LAIDOS STATUSAS IR IŠLEIDIMO PRIEŽASTYS (JEI TAIKOMA)		
	P R O G R E S Y V Ū S P R O J E K T A I www.pprojektai.lt J. Zauerveino 5-7, LT-92122, Klaipėda Tel. 8-46 216071, info@pprojektai.lt		STATINIO PROJEKTO PAVADINIMAS DAUGIABUČIO GYVENAMOJO NAMO KRETINGOS R. SAV., KRETINGOS M., VYTAUTO G. 43, ATNAUJINIMO (MODERNIZAVIMO) PROJEKTAS	
	PAREIGOS	VARDAS, PAVARDĖ	PARAŠAS	STATINIO NR. IR PAVADINIMAS
27865	PV	G. ZUBAVIČIUS		01-DAUGIABUTIS GYVENAMAS NAMAS
				DOKUMENTO PAVADINIMAS TECHNINĖ SPECIFIKACIJA BENDRIEJI REIKALAVIMAI
				LAIDA 0
KALBOS TRUMP. LT	STATYTOJAS SĮ „KRETINGOS KOMUNALININKAS“	DOKUMENTO ŽYMUO 20.02.87-TDP-BD-TS		LAPAS 1
				LAPŲ 18

Jei Rangovas naudojami Subrangovų paslaugomis, prieš pradėdamas konkretų darbą turi gauti Techninės priežiūros inžinieriaus sutikimą. Rangovas pasirenkamam Subrangovui turi aptarti su Techninės priežiūros inžinieriumi ir gauti jo pritarimą. Techninės priežiūros inžinieriaus subrangovų patvirtinimas neatleidžia Rangovo nuo atsakomybės už darbų kokybę, terminų ar normų pažeidimą.

**ĮSTATYMAI IR NORMATYVINIAI DOKUMENTAI, KURIŲ PRIVALU LAIKYTI STATANT STATINĮ**

Pagrindiniai projektavimo duomenys, normatyviniai dokumentai, vadovaujantis kuriais parengtas projektas ir kurie privalomi statant bei eksploatuojant projektuojamą pastatą

- LR Statybos įstatymas
- LR Standartizacijos įstatymas
- Priešgaisrinės saugos įstatymas
- STR 1.01.04:2015 „Statybos produktų, neturinčių darniųjų techninių specifikacijų, eksploatacinių savybių pastovumo vertinimas, tikrinimas ir deklaravimas. Bandymų laboratorijų ir sertifikavimo įstaigų paskyrimas. Nacionaliniai techniniai įvertinimai ir techninio vertinimo įstaigų paskyrimas ir paskelbimas“
- STR 1.01.02:2016 „Normatyviniai statybos techniniai dokumentai“
- STR 1.01.08:2002 „Statinio statybos rūšys“
- STR 1.04.04:2017 „Statinio projektavimas, projekto ekspertizė“
- STR 1.05.01:2017 „Statybą leidžiantys dokumentai. Statybos užbaigimas. Statybos sustabdymas. Savavališkas statybos padarinių šalinimas. Statybos pagal neteisėtai išduotą statybą leidžiantį dokumentą padarinių šalinimas“
- STR 1.07.03:2017 „Statinių techninės ir naudojimo priežiūros tvarka. Naujų nekilnojamojo turto kadastro objektų formavimo tvarka“
- STR 1.12.06:2002 „Statinio naudojimo paskirtis ir gyvavimo trukmė“
- STR 2.01.01(1):2005 „Esminiai statinio reikalavimas. Mechaninis atsparumas ir pastovumas“
- STR 2.01.02:2016 „Pastatų energinio naudingumo projektavimas ir sertifikavimas“
- STR 2.01.06:2009 „Statinių apsauga nuo žaibo. Išorinė statinių apsauga nuo žaibo“
- STR 2.01.07:2003 „Pastatų vidaus ir išorės aplinkos apsauga nuo triukšmo“
- STR 2.02.01:2004 „Gyvenamieji pastatai“
- STR 2.03.01:2019 „Statinių prieinamumas“
- STR 2.05.03:2003 „Statybinių konstrukcijų projektavimo pagrindai“
- STR 2.04.01:2018 „Pastatų atitvaros. Sienos, stogai, langai ir išorinės įėjimo durys“
- STR 2.05.04:2003 „Poveikiai ir apkrovos“
- STR 2.05.05:2005 „Betoninių ir gelžbetoninių konstrukcijų projektavimas“
- STR 2.05.09:2005 „Mūrinių konstrukcijų projektavimas“
- STR 2.05.13:2004 „Statinių konstrukcijos. Grindys“
- 2010-12-07 įsakymu Nr. 1-338 patvirtinti „Gaisrinės saugos pagrindiniai reikalavimai“
- 2011-01-17 įsakymu Nr. 1-14 patvirtintos „Visuomeninių statinių gaisrinės saugos taisyklės“
- HN 23:2011 „Cheminių medžiagų profesinio poveikio ribiniai dydžiai. Matavimo ir poveikio vertinimo bendrieji reikalavimai“
- HN 33:2011 „Triukšmo ribiniai dydžiai gyvenamuosiuose ir visuomeninės paskirties pastatuose bei jų aplinkoje“.
- HN 42:2009 „Gyvenamųjų ir visuomeninių pastatų patalpų mikroklimatas“
- HN 42:2009 „Gyvenamųjų ir viešosios paskirties pastatų mikroklimatas“
- HN 69:2003 „Šiluminis komfortas ir pakankama šiluminė aplinka darbo patalpose. Parametrų norminės vertės ir matavimo reikalavimai“
- Bendrosios priešgaisrinės saugos taisyklės 2005-02-18 įsakymas Nr. 64
- ST 121895674.100:2012 „Žemės darbai“
- ST 121895674.100:2012 "Žemės ir statybvietės įrengimo darbai"
- ST 2491109.01:2013 "Langų, durų ir jų konstrukcijų montavimas"
- ST 121895674.205.01.05:2012 "Medinių konstrukcijų įrengimas"
- ST 121895674.350.01:2012 „Hidroizoliavimo darbai“
- ST 121895674.215.01:2012 "Stogų įrengimo darbai"
- ST 121895674.205.20.03:2012 "Kitų pastatų atitvarų šiltinimo darbai"
- ST 121895674.07:2010 "Fasadų įrengimo darbai. Išorinių tinkuojamų sudėtinių termoizoliacinių sistemų įrengimas"
- ST 2124555837.01:2013 „Atitvarų šiltinimas polistireniniu putplasčiu“
- Specialiųjų poreikių turinčių žmonių susisiekiimo gerinimo Lietuvos respublikoje gerosios praktikos vadovo patvirtinimo
- Daugiabučių namų atnaujinimui (modernizavimui) skirtų tipinių detalių bei priemonių katalogas
- Darbuotojų saugos ir sveikatos įstatymas
- Atliekų tvarkymo įstatymas
- Saugos ir sveikatos taisyklės statyboje DT 5-00
- LR Aplinkos ministro įstatymas „Dėl statybinių atliekų tvarkymo taisyklių patvirtinimo“ 2006 m. gruodžio 29 d. Nr. D1-637
- Darboviečių įrengimo statybvietėse nuostatai

DOKUMENTO ŽYMUO	LAPAS	LAPŲ	LAIDA
20.02.87-TDP-BD-TS	2	18	26

## 2.2 BRĖŽINIŲ RENGIMAS

Rangovas atsakingas už detaliųjų gamyklinių brėžinių parengimą. Rangovas parengtus detaliuosius gamyklinius brėžinius pateikia PDF ir DWG formatuose projekto autoriui –susiderinimui ir tik gavęs rašytinį pritarimą pradeda gaminių gamybą.

## 3 BENDRI NURODYMAI DARBŲ VYKDYMUI IR MEDŽIAGOMS

Vykduojantieji statybos darbus bei statybos darbų priežiūrą specialistai turi turėti reikalingus kvalifikacinius atestatus.

Darbai vykdomi, suderinus su Užsakovu darbų eigą ir tvarką, nenutraukiant pastato eksploatacijos, turint leidimą darbų vykdymui. Už darbų saugą atsako rangovas.

Rangos konkurso pasiūlymams turi būti pateikiami dokumentai, patvirtinantys gaminių, medžiagų ir įrenginių technines charakteristikas, atitinkančias techninių specifikacijų reikalavimus. Statybos metu nerekomenduojama keisti medžiagas, gaminius ar įrenginius kitais, negu numatyta projekte.

Atnaujinimo (modernizavimo) metu naudojami statybos produktai neturi būti laidūs teršalams ir nuotekoms, kurios gali pasklisti aplinkoje ir turėti aplinkai neigiamą poveikį sukeldami grėsmę žmonių sveikatai, gyvūnams ir augalams bei ekosistemoms. Statybos produktai turi atitikti HN 105:2004 ir HN 36:2009 reikalavimus.

Naudojami statybos produktai turi atitikti techninėse specifikacijose pateiktus statybos produktų degumo ir atsparumo ugniai techninius reikalavimus. Pastato ugniaatsparumo laipsnis, pagal kurį parenkamos medžiagos ir sprendiniai pateiktas architektūrinės dalies aiškinamajame rašte.

Pastatų projektavimui ir statybai būtų naudojamos sistemos, turinčios ETĮ ir paženklintos CE ženklu.

Naudojamą vėdinamą sistemą turi sudaryti kaip vienas vieno gamintojo statybos produktas rinkai pateiktas statybos produktų rinkinys (komplektas) 305/2011 [6.7], turintis ETĮ ir paženklintas CE ženklu, arba šis rinkinys, turintis NTĮ, arba minėtos sistemos turi būti suprojektuotos pagal šio reglamento reikalavimus naudojant CE ženklu ženklintus statybos produktus.

Visos atvežamos į statybą medžiagos, gaminiai bei įrengimai turi turėti pasus ir būti firminiame įpakavime. Medžiagos, gaminiai bei įrengimai turi būti sertifikuoti.

Rangovas ar subrangovas atliekantis darbus turi būti savo srities specialistas, turėti atliekamų darbų patirties, įsivertinti visus reikiamus darbus ir atskirų darbų procedūras reikalingas pilnam tų darbų atlikimui net ir tuos darbus ar darbų procedūras kurie projekte aiškiai neiškirti bet būtini pilnam ir išbaigiam darbų atlikimui ir projekte užsibrėžtam tikslui pasiekti. Pageidautina, kad būtų ne mažesnė, kaip 3 m darbo patirtis.

Rangovas savo rizika ir sąskaita, prieš teikiant pasiūlymą, įsivertina esamą situaciją, atitiktą faktinei situacijai ir projektiniams sprendiniams: apžiūri objektą, įvertina pastato konstrukcijų ir esamų inžinerinių sistemų ir tinklų būklę. Rangovas apie visus pastebėtus projekto neatitikimus raštu informuoja projektuotoją ir tolimesnius darbus vykdo pagal projektuotojų pateiktą patikslintą naują laidą ar išaiškinimą. Rangovas supranta, kad atliekant darbus turi būti lankstus ir atsižvelgti į gyventojų keliamus reikalavimus ir pageidavimus.

Darbai vykdomi, vadovaujantis gamintojų nustatytais instrukcijomis darbai su medžiagomis, gaminiais bei įrengimais. Naudojamos medžiagos ir gaminiai turi tarpusavyje derėti.

Bet kurios priemonės įgyvendinimo darbai turi būti atlikti iki galo, atnaujinta (modernizuota) pastato dalis turi būti tinkama tolimesnei eksploatacijai. Po atnaujinimo (modernizavimo) neturi pablogėti kitų pastato dalių ir teritorijos elementų eksploatacinės savybės, jie turi būti palikti tokioje pat būklėje, kokiaje buvo iki darbų pradžios.

Įgyvendinant projektą privalu laikytis Statybos įstatymo ir kitų normatyvinių dokumentų, teisės aktų reikalavimų.

Vykduojantieji statybos darbus statybvietėje ir statinyje turi būti laikomasi saugaus darbo, gaisrinės saugos, aplinkos apsaugos, tinkamų darbui higienos sąlygų užtikrinimo reikalavimų, turi būti užtikrinta trečiųjų asmenų interesų apsauga statybos metu.

Būtini parengti iki statybos darbų pradžios: montavimo ir inžinerinių sistemų įrengimo darbams vykdyti montažinius brėžinius, statybinių konstrukcijų ir inžinerinių sistemų elementams pagaminti gamyklinius brėžinius bei statybos darbų technologijos projektą.

Statybos darbų metu esamų inžinerinių tinklų (dujų, šilumos, vandentiekio, elektros ryšių) įvadai į pastatą ir nuotekų išvadai turi būti išsaugomi ir nepažeidžiami kai jie nekeičiami. Dujų vamzdžiai ir alsuokliai nuo pastato atitraukiami per apšiltinamo sluoksnio storį. Gruntas ties inžineriniais tinklais atkasamas rankiniu būdu.

Tik įvykdžius techninėse specifikacijose (TS) pateiktus techninius reikalavimus bus tenkinami statiniui keliami esminiai reikalavimai.

Kondicionierių, palydovinių antenų, lauko žaliuzių ir kitokios ant pastato sumontuotos įrangos ar elementų nuėmimą nuo pastato atlieka įrangos savininkas. Rangovas numato ir įrengia esamų komunikacijų išvedimą į lauką ir įrengia tinkamus inžinerinių komunikacijų kirtimus per stogo ir sienos konstrukcijas. Palydovinių antenų, kondicionierių, žaliuzių ir kitokios įrangos ir elementų atstatymas ant namo konstrukcijų vykdomas įrangos savininkui įrengimo mazgus suderinus su Rangovu ir pateikus tokios įrangos ar elementų įrengimo projektą su reikiama leidimais. Įrangos tvirtinimas atliekamas dalyvaujant Rangovo atstovui. Rangovas bet koku atveju lieka atsakingas už teisingą įrangos pritvirtinimą prie pastato konstrukcijų. Įrangos įrengimas ant pastato išorinių atitvarų negali būti pretekstas Rangovui sumažinti ar panaikinti Rangovo atliktiems darbams garantijos, sutartyje numatytais terminais.

Paviršiaus konstrukcijos ir pagrindinės dangos yra nurodytos brėžiniuose apdailos lentelėse.

Atliekant apdailos darbus būtina laikytis darbų vykdymo eiliškumo. Jei kokia nors darbų operacija nėra aprašyta specifikacijose ar sąnaudų žiniaraščiuose, bet paprastai įeina į pilną darbų atlikimą, ji turi būti atlikta be atskiros kompensacijos.

DOKUMENTO ŽYMUO	LAPAS	LAPŲ	LAIDA
20.02.87-TDP-BD-TS	3	18	27

Rangovas privalo eksponuoti pavyzdžius statybvietyje ir derinti su projekto vadovu (PV) ir Užsakovu. Pateikdamas pavyzdžius Rangovas turi įvertinti medžiagų ir gaminių tiekimo terminą, pateikti taip, kad PV turėtų pakankamai laiko įvertinti ne tik jų atitikimą projektui, bet ir suderinamumą su kitomis apdailos medžiagomis, atsižvelgti ir įvertinti statybos darbų grafiką, kad būtų pakankamai laiko pakartotiniam pateikimui (jei reiktų) medžiagų užsakymui ir pateikimui.

Jei PV pavyzdžius atmeta, Rangovas privalo pateikti medžiagas nurodytas projekte, terminai medžiagų pateikimui yra Rangovo atsakomybė.

„Atmestus“ pavyzdžius išsiveža Rangovas.

Medžiagos, kurio turi raštą (plytelės) turi būti pateikiamos ne mažesniu nei 2,0 m<sup>2</sup> ploto, kad būtų galima įvertinti rašto kartotinumą.

Je medžiaga turi turėti siūlių užpildą, pavyzdys turi būti pateikiamas su įvykdytu siūlės užpildu.

Prie pateiktų medžiagų pavyzdžių turi būti informacinė lentelė su medžiagos charakteristikomis, kategorija (rūšimi) sertifikatų kopijomis, nuoroda, koks gamintojas, rangovas, kokiam projekte ir kokiaje patalpoje bus taikoma.

Pakartotini pavyzdžiai teikiami su ta pačia informacija, papildomai nurodant teikimo numerį (pvz. „Antras teikimas“).

Visos pavyzdžių pateikimo ir atsiėmimo išlaidos yra Rangovo atsakomybėje.

Rangovas, pavyzdžius gali pateikti numatytoje projektinėje vietoje, tačiau, jei jie yra atmetami, demontavimo išlaidos ir pakartotini apdailos paviršių paruošimai yra Rangovo atsakomybė.

Pavyzdžiai turi būti pateikiami su lydraščiais.

Bet kokie pavyzdžiai gauti ar palikti be identifikavimo, bus laikomi „neatsiimtomis prekėmis“ ir bus nesaugojami objekte.

PV pavyzdžių peržiūra būtina tik tam, kad būtų nustatytas atitikimas bendrai projekto koncepcijai. Ši peržiūra nereiškia, kad PV patvirtina detalų projektą, kur būtų panaudoti pateikti pavyzdžiai, visa atsakomybė už tai teks Rangovui. Tokios peržiūros pateikimas neatleidžia Rangovo nuo atsakomybės už klaidas ar praleidimus, arba nuo jo atsakomybės patenkinti visus kontrakto ar projekto dokumentų reikalavimus.

Apdailos darbai turi būti atliekami esant teigiamai (>10° C) aplinkos temperatūrai, kai oro drėgnumas nedidesnis kaip 60 %. Sienų, pertvarų, lubų ir grindų apdailos darbai atliekami hermetiškai užsandarinus angas inžinerinių tinklų praėjimo vietose ir nereikalingas esančias angas, išardžius nereikalingas pertvaras, nuvalius senus dažus, pašalinus seną netinkamą tinką.

Paviršių, kurių vietose bus montuojami sanitarinių ir techninių sistemų prietaisai, apdaila turi būti įvykdyta iki jų montavimo.

### **3.1 DARBŲ KIEKIŲ ĮSIVERTINIMAS**

Rangovas konkurso metu savo rizika ir sąskaita įsivertina esamą situaciją, esamo pastato stovį, faktišką darbų apimtį, pasitikrina ir persiskaičiuoja medžiagų sąnaudų žiniaraštį, demontuojamų darbų apimtį, tame tarpe ir požeminių konstrukcijų ir tinklų kiekį, pastogės, techninio aukšto ar kitų bendrų patalpų valymą nuo šiukšlių ir statybinio laužo bei kitus kiekius ir sprendinius reikalingus pilnam ir galutiniam projekto įgyvendinimui. Medžiagų kiekių žiniaraštį ir darbų apimtį vertinti kartu su pateikta likusia projekto dalimi: Aiškinamaisiais raštais, brėžiniais ir techninėmis specifikacijomis. Projekte pateikti preliminarūs medžiagų kiekiai.

Rangovas visais atvejais atsakingas už teisingą medžiagų ir darbų kiekių įsivertinimą.

Rangovas turi įsivertinti ir tokius nenumatytus darbus, kurie projekte nėra aiškiai išskirti, bet juos būtina atlikti siekiant užtikrinti statybos darbų saugumą, organizavimą, pilną statinio ir/ar darbų užbaigtumą, Statinio perdavimą eksploatacijai ir nepertraukiamą esamų sklypo ribose ir gretimų pastatų veiklą ir gamybą, nepabloginant eksploatacijos sąlygų ir tokius darbus, kurie yra nesuderinti tarp Šalių, tačiau kuriuos pradėti bei vykdyti yra būtina, siekiant užtikrinti Statinio stabilumą ir pilną išbaigtumą ar išvengti nuostolių dėl nenumatytų grunto savybių ar netikėto požeminio vandens prasiveržimo bei kitų nenumatytų gamtos faktorių poveikio arba pagal Lietuvos Respublikos teisės aktuose numatytus reikalavimus, normatyvus ir reglamentus.

Statybos darbų sprendiniai tikslinami darbo projekto metu atidengus konstrukcijas, derinant su projekto vadovu.

### **3.2 PARUOŠIAMIEJI DARBAI**

Prieš statybą Rangovo atliekami paruošiamieji darbai:

- Išvaloma ir aptveriamą teritorija. Demontuojamos visos nebenaudojamos požeminės komunikacijos, antžeminiai ir požeminiai statiniai ir pamatai. Tranšėjos užpilamos birių lengvai tankinamu gruntu.
- Įrengiamos laikinos buitinės patalpos ir laikini inžineriniai tinklai: vandentiekio, elektros, lietaus, drenažo ir kiti tinklai jei reikia.
- Nupjaunami medžiai su krūmais bei išraunami kelmai. Projekte numatyti ir/ar užstatymo vietose esami medžiai, krūmai ar kiti augalai nupjaunami, o šaknys išraunamos ir išvežamos Rangovo sąskaita į sąvartyną. Medžio pjovimo darbus Rangovas susiderina su Techninės priežiūros inžinieriumi. Iškasos užpilamos smėliu. Rangovas išima medžių pjovimui reikalingą leidimą ir sumoka už medžių pjovimą mokesčius.
- Nuogrindos ir dangų demontavimas cokolio apšiltinimo įrengimui.
- Išvežamos esamos šiukšlės ir naujai susidaręs statybinis laužas.

Įrengiami laikini, pastovūs ir privažiavimo keliai, iškasama duobė arba tranšėja pamatams.

Visos žemės darbų zonos turi būti aptvertos ir įrengti įspėjimo ženklai, informuojantys apie tai, jog netoliese yra pavojaus zona.

DOKUMENTO ŽYMUO	LAPAS	LAPŲ	LAIDA
20.02.87-TDP-BD-TS	4	18	28

Paklojami drenažo (jei numatytas rūšys ar aukštas gruntinis vanduo), vandentiekio, nuotekų, elektros ir ryšio tinklai.

Imtis visų reikiamų priemonių apsaugoti su Statybos aikštele (statybvieta) susisiekiantiems keliams nuo bet kokios žalos, pažeidimų ar taršos, o pažeidus atstatyti į buvusią padėtį. Rangovas įsipareigoja vykdyti žemės, kelių perkasimo darbus tik gavęs visus tam reikiamus leidimus ir įsipareigoja atstatyti iki jų perkasimo buvusią būklę;

### 3.3 REIKALINGI (RENGIANT DARBO PROJEKTĄ AR STATYBOS METU) TYRIMAI: ARCHEOLOGINIAI, GEOLOGINIAI IR PAN.

Archeologiniai tyrimai nereikalingi. Geologiniai tyrimai nereikalingi, apkrovos nedidindamos. Rangovas konkurso metu savo rizika ir sąskaita įsivertina esamo pastato stovį, faktišką darbų apimtį, pasitikrina medžiagų sąnaudų žiniaraštį, demontuojamų darbų apimtį, tame tarpe ir požeminių konstrukcijų ir tinklų kiekį, bei kitus kiekius ir sprendinius reikalingus pilnam ir galutiniam projekto įgyvendinimui. Rangovas atsakingas už teisingą medžiagų ir darbų kiekių įsivertinimą.

### 3.4 ATLIEKAMI BANDYMAI IR APŽIŪROS

#### Sienų apžiūra:

Atlikus fasado apdailos demontavimo darbus ir pastačius pastolius Rangovas kartu su Techninės priežiūros vadovu atlieka detalią ir išsamią sienų apžiūrą ir įvertina esamų medinių konstrukcijų būklę. Medinės konstrukcijos pažeistos pelėsio, puvelio, kirvarpų ir pradausios savo laikomąją galią ar formą keičiamos naujomis. Rangovas, kaip savo srities specialistas, galimą darbų apimtį įsivertina savo rizika. Rangovas savo rizika įsivertina galimą medinių konstrukcijų keitimo apimtį, bet ne mažiau kaip 20 proc. visų sienų konstrukcijų.

#### Stogo konstrukcijos:

Rangovas kartu su Techninės priežiūros vadovu atlieka detalų ir išsamų esamų medinių konstrukcijų įvertinimą. Medinės stogo konstrukcijos: murlotai, gegnės, stygos, spyriai, denginio sijos ir kt. įvertinami nuėmus stogo dangą ir pilnai atidengus esamas konstrukcijas. Konstrukcijos ir elementai pažeisti pelėsio ir/ar puvelio ir/ar dėl kitų priežasčių praradę laikomąją galią ir/ar neleistinai deformavęsi yra keičiami naujais mediniais elementais. Patikrinamos ir sustiprinamos esamų medinių konstrukcijų jungtys ir murloto inkaravimas. Darbų apimtis tikslinama vykdymo priežiūros metu. Darbų apimtį ir kiekius Rangovas įsivertina savo rizika.

Esami mediniai elementai antiseptikuojami ir impregnuojami nuo pelėsio, puvelio ir dėl priešgaisrinių savybių. Rangovas savo rizika įsivertina galimą medinių konstrukcijų keitimo apimtį, bet ne mažiau kaip 30 proc. visos stogo medienos, neskaitant esamo stogo konstrukcijos stiprinimo, dėl pasikeitusių sniego apkrovų.

Konstrukcijų bandymų atlikti nereikia.

### 3.5 PASLĖPTI DARBAI

Projektuotojas paslėptų darbų priėmimo dalyvauja vykdymo priežiūros sutartyje nustatyta tvarka.

Projektuotojui pareiškus norą dalyvauti paslėptų darbų priėmimo, Statybos Rangovas privalo įtraukti projektuotoją į paslėptų darbų priėmimo komisiją ir iš anksto informuoti Projektuotoją apie numatomus priduoti paslėptus darbus.

### 3.6 ARDYMO IR IŠMONTAVIMO DARBAI

#### Darbų vykdymas ir kontrolė:

Konstrukcijų išmontavimas ir ardymas turi būti atliekamas etapais pagal vykdomų darbų eigą. Išmontavimo darbų etapas, terminus ir laiką Rangovas turi iš anksto suderinti su Užsakovu ir Inžinieriumi bei gauti jų leidimą šių darbų vykdymui.

Vykdamas išmontavimo ir ardymo darbus turi būti:

Laikomasi saugaus darbo normatyvų reikalavimų vadovaujantis Lietuvoje galiojančiais norminiu dokumentu DT 5-00 Saugos ir sveikatos taisyklės statyboje .

Statybinės atliekos žemyn turi būti nuleidžiamos uždalais latakais, vamzdžiais, dėžėse konteineriuose arba panašiais nepavojingais būdais. Mesti statybines atliekas be latakų leidžiama tik iš aukščio ne didesnio kaip 3 m. Vieta į kurią metamos šiukšlės turi būti aptverta.

Transporto ir pėsčiųjų judėjimo keliai, priėjimai prie darbo vietų turi būti valomi ir tinkamai prižiūrimi.

Laistomi privažiavimo keliai ir statybos teritorija, jei vykdamas statybos darbus keliamos dulės.

Patikrinamos nepažeistos neardomos konstrukcijos ir elementai (stiprumas, pastovumas, forma ir apdaila).

Įvykus bet kokiems neardomų konstrukcijų pažeidimams, Rangovas privalo nedelsiant sustabdyti darbus ir informuoti Inžinierių. Jeigu neįvyko rimtų pažeidimų, darbai gali būti tęsiami leidus Inžinieriui. Kitu atveju Rangovas ir Inžinierius privalo veikti pagal Lietuvos statybų griūčių tyrimo taisyklės. Pagal tyrimų išvadas Rangovas turi suprojektuoti ir atlikti atstatymo ar sustiprinimo darbus. Visas išlaidas dengia Rangovas. Išmontuodamas ir išardydamas esamas konstrukcijas ir elementus Rangovas privalo kartu išmontuoti ir visus jų tvirtinimo, sandarinimo ir apdailos elementus, pašalinti visas paviršiaus (apdailos) medžiagas netinkamas pagal naują projektą, o esamus paviršius tinkamai paruošti naujai apdailai. Kad nekiltų dulkių, ardomus gaminius - drėkinti. Imtis priemonių, kad asbesto ar asbesto turinčių medžiagų dulės nepasklistų už pastatų ar darbo zonos ribų.

Nepažymėtus fasadų elementus, priklausiančius butų atalpų savininkams, prieš pradėdamas vykdyti statybos darbus nusiima jų savininkai. Atlikus fasado šiltinimo darbus, nuimti elementai gali būti pritvirtinami prie fasadų į ankstesnes vietas tik turint visus tiems elementams ir įrenginiams įrengti STR 1.05.01:2017 nustatyta tvarka leidžiantį dokumentą

DOKUMENTO ŽYMUO	LAPAS	LAPŲ	LAIDA
20.02.87-TDP-BD-TS	5	18	29

(toliau SLD) ir savininkui susiderinus elementų tvirtinimo mazgus su Rangovu bei tvirtinimo darbus atliekant prižiūrint Rangovui.

#### **Paliekamų pastatų ir aikštelės būklė**

Pabaigus darbus, Rangovas turi pašalinti visas medžiagas ir šiukšles, išvalyti purvą. Visi aptaškymai ar nuvarvėjimai turi būti pašalinti. Pastatai ir statiniai turi būti palikti švarūs. Atstatoma veja ir pažeistos dangos į neprasestę būklę, nei buvo iki modernizacijos pradžios.

### **3.7 KVALIFIKACINIAI REIKALAVIMAI STATYBOS RANGOVUI IR SUBRANGOVAMS**

Statybos rangovu gali būti atestuota įmonė turinti Statybos produkcijos sertifikavimo centro išduotą atestatą suteikiantį teisę būti neypatingo statinio statybos rangovu gyvenamiesiems pastatams.

### **3.8 KVALIFIKACINIAI REIKALAVIMAI BENDRŪJŲ IR SPECIALIŲJŲ STATYBOS DARBŲ VADOVAMS IR SPECIALISTAMS**

Statybos vadovas turi turėti Statybos produkcijos sertifikavimo centro išduotą atestatą suteikiantį teisę būti neypatingo statinio statybos vadovu, statinių grupės: gyvenamieji pastatai.

Specialiųjų darbų vadovai turi turėti Statybos produkcijos sertifikavimo centro išduotą atestatą suteikiantį teisę būti neypatingo statinio specialiųjų statybos darbų vadovu, statinių grupės, gyvenamiesiems pastatams.

### **3.9 STATINIO STATYBOS TECHNINĖS PRIEŽIŪROS ORGANIZAVIMO IR VYKDYMO TVARKA**

Užsakovas (Statytojas) techninei priežiūrai atlikti skiria (samdo) statinio statybos techninį prižiūrėtoją (bendrosios statinio statybos techninės priežiūros vadovą) fizinį ar juridinį asmenį, toliau Techninės priežiūros inžinierius. Draudžiama sudaryti sutartį techninei priežiūrai atlikti su to statinio statybos rangovu ar jo įmonėje dirbančiais fiziniiais asmenimis taip pat su projektuotojais, fiziniiais ar juridiniais asmenimis, turinčiais (ar turėjusiais) sutartinių santykių su rangovu dėl techninės priežiūros objekto projektavimo darbų atlikimo.

Bendrąją (bendrųjų statybos darbų) techninę priežiūrą gali atlikti vienas statinio statybos techninis prižiūrėtojas (bendrosios statinio statybos techninės priežiūros vadovas) arba jo vadovaujama priežiūros grupė.

Statinio statybos techninė priežiūra atliekama vadovaujantis STR 1.06.01:2016 „Statybos darbai. Statinio statybos priežiūra“ ir STR 1.06.01:2016, VII skyriaus, V skirsnis.

Statinio statybos techninis prižiūrėtojas savo veiklos rezultatus įformina, įrašydamas reikalavimus Statybos darbų žurnale arba pasirašydamas (vizuodamas) dokumentus (statinių statybos darbų priėmimo aktus, inžinerinių statinių, technologinių inžinerinių sistemų ir bendrųjų statinio inžinerinių sistemų, laikančiųjų konstrukcijų, paslėptų statinio konstrukcijų, paslėptų statybos darbų bei įrenginių bandymo aktus).

Statinio statybos techninio prižiūrėtojo parašas dokumentuose patvirtina jo reikalavimų vykdymą statinio statybos vadovui, o priimant atliktus darbus – tų darbų būtiną normatyvinę kokybę ir dokumentuose nurodytų statybos darbų kiekių atitikimą faktiniams darbų kiekiams.

Statinio statybos techninio prižiūrėtojo veikla vykdoma pagal jo ir statytojo (užsakovo) sutartį. Statinio statybos techninio prižiūrėtojo veikla prasideda sudarius techninės priežiūros sutartį (arba paskyrus statinio statybos techninį prižiūrėtoją įsakymu ar kitu tvarkomuoju dokumentu, nustatytu įmonės įstatuose) Reglamento VII skyriaus 4 skirsnio nustatyta tvarka ir tęsiasi iki statinio statybos užbaigimo akto ar deklaracijos surašymo. Techninės priežiūros sutartyje, be kitų reikalavimų, turi būti nustatytas terminas, per kurį techninis prižiūrėtojas turi pateikti statytojui (užsakovui) civilinės atsakomybės privalomojo draudimo sutarties kopiją, jos įsigaliojimo įrodymus, nurodyti draudimo įmonę, draudimo sumą ir pagrindines draudimo sąlygas.

statinio statybos techninės priežiūros

Minimalus techninės priežiūros Inžinieriaus valandų skaičius daugiabučio namo techninei priežiūrai atlikti negali būti mažesnis kaip 350 valandų, jei statybos darbų organizavimo projekto dalyje nenurodyta daugiau.

Užsakovui paprašius, techninės priežiūros Inžinierius teikia Užsakovui savaitines ar mėnesines ataskaitas su išsamia atliekamų darbų atskaita, pateikiant:

- Aktualų kalendorinį darbų grafiką;
- Foto fiksacijas;
- Priimtų darbų atskaita;
- Nepriimtų darbų atskaita su išsamia informacija, kad atlikta blogai ir
- Vizitų objekte ataskaitą, nurodant kurią dieną ir valandą buvo atliekamas patikrinimas ir valandų skaičius

### **3.10 SAUGAUS DARBO, GAISRINĖS SAUGOS, APLINKOS APSAUGOS, TINKAMŲ DARBO HIGIENOS SĄLYGŲ STATYBVIETĖJE IR STATOMAME STATINYJE UŽTIKRINIMO REIKALAVIMAI; TREČIŲJŲ ASMENŲ INTERESŲ APSAUGA STATYBOS METU**

Garantuoti saugų darbą, priešgaisrinę ir aplinkos apsaugą bei darbo higieną Statybos aikštelėje (statybvietėje), visapusiškai pasirūpinti visų asmenų, turinčių teisę būti Statybos aikštelėje (statybvietėje), saugumu ir palaikyti tvarkingą jos būklę, užtikrinti, kad pašaliniai asmenys nebūtų Statybos aikštelėje (statybvietėje); darbų apsaugai, visuomenės saugumui ir patogumui užtikrinti savo sąskaita parūpinti ir prižiūrėti apšvietimą, apsaugą, apsaugos aptvarus, įspėjamuosius ženklus bei imtis visų reikiamų aplinkos apsaugos priemonių Statybos aikštelėje (statybvietėje) ir už jos ribų, užtikrinti, kad visi ugnies darbai būtų vykdomi pagal galiojančių „Bendrųjų priešgaisrinių saugos taisyklių“ reikalavimus bei atsakyti už visas šių reikalavimų nesilaikymo pasekmes, nedaryti žalos ir netrukdyti

DOKUMENTO ŽYMUO	LAPAS	LAPŲ	LAIDA
20.02.87-TDP-BD-TS	6	18	30

tretiesiems asmenims, neteršti aplinkos ir nekelti triukšmo dėl prižasčių, kurios susidaro dėl Rangovo darbo, tai pat kitaip nepažeisti trečiųjų asmenų interesų.

Imtis visų reikiamų priemonių apsaugoti su Statybos aikšte (statybvieta) susisiekiantiems keliams nuo bet kokios žalos, pažeidimų ar taršos, o pažeidus atstatyti į buvusią padėtį. Rangovas įsipareigoja vykdyti žemės, kelių perkasimo darbus tik gavęs visus tam reikiamus leidimus ir įsipareigoja atstatyti iki jų perkasimo buvusią būklę.

Saugaus darbo, gaisrinės saugos, aplinkos apsaugos tinkamų darbo higienos sąlygų statybvietaje ir statomame statinyje ir trečiųjų asmenų interesų apsauga statybos metu užtikrinama, vadovautis:

- Saugos ir sveikatos taisyklėmis statyboje DT 5-00;
- darboviečių įrengimo statybvietais nuostatais;
- statybinių atliekų tvarkymo taisyklėmis.

Pirmosios pagalbos priemonės turi būti visose vietose, kuriose jos reikalingos pagal darbo sąlygas. Jų laikymo vietas turi būti pažymėtos, gerai matomos ir lengvai pasiekiamos.

Matomose vietose turi būti aiškiai nurodyti gelbėjimo tarnybų (greitosios medicinos pagalbos, gaisrinės ir avarinės dujų tarnybos) telefono numeriai ir adresai.

Statybos aikštelėje įrengiami priešgaisriniai stendai /skydai su gesintuvais ir kitais gaisrų gesinimo įrankiais/. Be to, priešgaisriniai stendai įrengiami ir statomame pastate.

Įvažiavimo į statybos aikštelę vietoje įrengiamas skydas su perspėjamaisiais ir draudžiamaisiais ženklais.

Statybvietė paženklinta saugos ir sveikatos ženklais, tam kad darbuotojai suvoktų saugos ir sveikatos darbo vietoje riziką ir galėtų jos išvengti. Ženkliai išdėlioti ten kur pavojingų vietų negalima pakankamai apriboti techninėmis ir kolektyvinėmis priemonėmis.

Pagrindiniai naudojamieji ženklai:

Draudžiamieji:

- naudoti atvirą ugnį ir rūkyti draudžiama;
- rūkyti draudžiama;
- pašaliniam įeiti draudžiama.

Įspėjamieji:

- įspėjamas apie elektros srovės pavojų;
- įspėjimas apie degiąją medžiagą;
- įspėjimas apie bendrojo pobūdžio pavojų;
- įspėjimas apie pakeltą krovinį;
- įspėjimas apie pavojų nukristi.

Įpareigojamieji:

- būtina dėvėti apsauginį šalną;
- būtina dėvėti apsauginius batus;
- būtina prisirišti apsauginėmis priemonėmis.

Taip pat evakuaciniai, gaisrinių saugos priemonių, informaciniai.

Tam, kad darbuotojai nepatektų į pavojingas zonas naudojamos apsauginės tvorelės arba „STOP“ juosta.

Rangovinė organizacija darbų eigoje gali papildyti arba keisti statybos organizavimo projekte priimtus sprendimus, jei tai nepakenks statybos darbų kokybei, o taip pat nepažeis darbo saugos, priešgaisrinės apsaugos ir aplinkos apsaugos reikalavimų.

**DARBŲ SAUGA.** Statinio statybos teritorija ir statybvieta darbo vietas turi atitikti darbuotojų saugos ir sveikatos reikalavimus, nustatytus socialinė apsaugos ir darbo ministro ir aplinkos ministro patvirtintose Darboviečių įrengimo statybvietais nuostatuose.

Atlikdamas darbus rangovas vykdo visus saugos reikalavimus nurodytus atitinkamoje taisyklėse:

- DT 5-00 "Saugos ir sveikatos taisyklės statyboje";
- Darboviečių įrengimo statybvietais nuostatai";
- Potencialiai pavojingų įrenginių priežiūros įstatymas (Žin., 2010, Nr. 89-2742);
- Pavojingi darbai LR VR 2002-09-06 nut. Nr.1386;
- Mokymo ir atestavimo darbuotojų saugos ir sveikatos klausimais bendrieji nuostatai 2011 m. birželio 17 d. įsakymu Nr. A1-287/V-611/VŽ 2011 Nr.76-3683/

Statinio statybos saugos ir sveikatos darbe koordinatorių skiria statytojas arba rangovas /tarpusavio susitarimu/. Apie statybos pradžią būtina pranešti VDI teritoriniam skyriui, 10 dienų laikotarpyje.

Prieš statybos darbų pradžią veikiančios įmonės teritorijoje statybos rangovas privalo įforminti aktą - leidimą, kuriame turi būti numatytos priemonės, užtikrinančios darbų saugą, vadovaujantis DT 5-00 "Saugos ir sveikatos taisyklės statyboje" (I priedas).

Darbo vietose naudojamos darbo priemonės turi atitikti darbuotojų saugos ir sveikatos apsaugos reikalavimus, nustatytus socialinės apsaugos ir darbo ministro patvirtintose Darbo įrenginių naudojimo bendruosiuose nuostatuose, reikalavimus, nustatytus kitais darbuotojų saugos ir sveikatos norminiais aktais bei saugaus naudojimo reikalavimus, nurodytus darbo priemonių gamintojo dokumentuose.

Darbų vykdymui pavojingose zonose, kuriose nuolat veikia ar gali veikti (atsirasti) rizikos veiksniai, nepriklausantys nuo atliekamų darbų pobūdžio, turi būti išduota paskyra-leidimas. Turi būti sudarytas darbo vietų ir darbų, atliekamų tik pagal paskyrą-leidimą, sąrašas. Sąrašą tvirtina darbdavys. Paskyrą - leidimą darbų vadovui išduoda darbdavio paskirtas. Jis privalo kontroliuoti, kad būtų įgyvendintos paskyroje - leidime nurodytos darbuotojų saugos ir sveikatos priemonės. Darbų vadovas privalo supažindinti darbuotojus su būtinomis saugos ir sveikatos priemonėmis ir instruktavimą įforminti paskyroje - leidime.

DOKUMENTO ŽYMUO	LAPAS	LAPŲ	LAIDA
20.02.87-TDP-BD-TS	7	18	39

Rangovas statybos metu turi paskirti atsakingą asmenį už darbuotojų saugos ir sveikatos reikalavimų laikymąsi statybvietėje, kuris būtų atestuotas darbuotojų saugos ir sveikatos klausimais kaip to reikalauja Mokymo ir atestavimo darbuotojų saugos ir sveikatos klausimais bendrieji nuostatai. Minėtos kvalifikacijos darbuotojas statybvietėje atlieka darbuotojų instruktavimą darbo vietoje ir supažindina su kitais reikalingais darbuotojų saugos ir sveikatos reikalavimais statybos objekte.

Papildomo ar tikslinio instruktavimo metu darbuotojas turi būti supažindinamas su saugiais veikimo būdais, nurodomais instrukcijoje ar atskirose instrukcijų dalyse, punktuose, darbų vykdymo technologijos projektuose, technologinėse kortelėse, darbų vykdymo aprašuose, darbų atlikimo schemose, darbo priemonės dokumentuose, cheminių medžiagų saugos duomenų lapuose, kituose dokumentuose, informuojamas apie profesinę riziką ir jos pokyčius darbo vietoje, apie saugius užduoties atlikimo būdus.

Statybvietėje darbuotojai, dirbantys pavojingus darbus (krovinių tvarkymas rankomis, darbas su cheminėmis medžiagomis ir kt.) turi būti apmokyti vadovaujantis Mokymo ir atestavimo darbuotojų saugos ir sveikatos klausimais bendraisiais nuostatais. Darbuotojai dirbantys su potencialiai pavojingais įrenginiais turi turėti atitinkamą kvalifikaciją.

Statomame pastate esminiai darbų saugos sprendiniai turi būti numatyti sudaromuose statybos darbų technologijos projektuose ir pažymėti statybviečių planuose. Šiuose dokumentuose, atsižvelgiant į pastatų statybos poreikius, numatomos tokios darbų saugos priemonės:

- a) montavimo mechanizmų išdėstymas, jų darbo vietų aprūpinimas elektra, vandeniu, šiluma ir kt. ištekliais, jų darbo ir saugos zonų nustatymas;
- b) įvažos į statybvietę, keliai ir takai statybvietėje, priemonės darbininkams patekti į darbo vietas;
- c) medžiagų ir konstrukcijų laikymo vietos, jų sandėliavimo bei pristatymo į darbo vietą būdai;
- d) laikinų buitinių, administracinių sanitarinių ir gamybinių patalpų sudėtis ir jų išdėstymas;
- e) darbo vietų organizavimas ir visų būtinų darbams vykdyti priemonių parinkimas (pastoliai, klotiniai, kopėčios, pavojingų darbo vietų aptvarai ir kt.);
- f) jei darbo vietos įrengtos aukštai, būtina numatyti laikiną aptvarą, apsauginių diržų ir linų tvirtinimo vietas, kritimo blokavimo priemonės, priemones darbuotojams užlipti, nuotolinio valdymo kroviniams kelti ir ryšio priemonės;
- g) krovinių keliamoji įranga, krovinių užkabinimo schemas;
- h) darbo saugos priemonių ir įrangos brėžiniai arba tipinių brėžinių sąrašas;
- i) pavojingų ir kenksmingų darbų vykdymas išduodant paskyrą – leidimą;
- j) darbų atlikimo ypatumai šaltu ir šiltu oru;
- k) statybvietės aptvėrimas ir apšvietimas.

Statybos aikštelėje turi būti užtikrintas:

- visų statybinių elektros prietaisų įžeminimas;
- mechanizmų besisukančių dalių aptvėrimas;
- pakankamas ir saugus darbo vietų apšvietimas tamsiuoju paros metu;
- kenksmingų garų, dujų ar dulkių priemaišų ore nebuvimas;
- visų elektros įtaisų dalių su srove(neizoliuoti laidai, kirtiklių ir saugiklių kontaktai, gnybtai) apsaugojimas tinkamais aptvarais.

Darbų saugos reikalavimai:

- transporto judėjimo greitis teritorijoje turi būti 10 km/val., patalpoje 5 km/val.;
- naudojami potencialiai pavojingi įrenginiai turi būti nustatyta tvarka patikrinti ir techniškai tvarkingi kaip to reikalauja Kėlimo kranų naudojimo taisyklės (Žin., 2010, 112-5717) bei Potencialiai pavojingų įrenginių priežiūros įstatymas (Žin., 2010, Nr. 89-2742). Potencialiai pavojingų įrenginių valdymui ir priežiūrai skiriami reikiamos kvalifikacijos ir tinkamai apmokyti darbuotojai;
- visos statybvietėje naudojamos priemonės darbo vietai paaukštinti (pastoliai, kopėčios ir pan.) ir jų naudojimas turi atitikti standartų reikalavimus;
- pastoliai ir kopėčios turi būti periodiškai apžiūrimi ne rečiau kaip kartą per 10 dienų.
- draudžiama kelti krovinį, kurio svoris didesnis už krano keliamąją galią;
- draudžiama žmonėms būti po montuojama konstrukcija;
- konstrukcijų montavimo zonoje kitus darbus vykdyti draudžiama;
- medžiagos, gaminiai ir priemonės sandėliuojamos tam skirtose vietose, pagal sandėliavimo schemas;

Aplink statomą pastatą atsižvelgiant į aukštį, iš kurio gali kristi krūviai, nustatomos pavojingos zonos, Jos aptveriamos signaliniais aptvarais, kurie turi perspėti žmones apie galimą pavojų aptvetoje teritorijoje.

Galimas krovinio kritimo aukštis, m	Mažiausias perkeliama (krentančio) krovinio nuolėkio atstumas, m	
	krovinio, perkeliama kranu,	daiktų kritimo nuo statinio atveju
	kritimo atveju	
iki 10	4	3,5

Aikštelėje /jei darbai vykdomi už aikštelės ribų/ turi būti reikiami užrašai, įspėjamieji ženklai, instrukcijos apie darbų saugos reikalavimus šioje statybvietėje.

Rangovas darbus vykdo pagal parengtą ir suderintą statybos darbų technologijos /vykdymo/ projektą /technologines korteles/.

**GAISRINĖ APSAUGA.** Gaisrinės apsaugos klausimais griežtai vadovautis:

DOKUMENTO ŽYMUO	LAPAS	LAPŲ	LAIDA
20.02.87-TDP-BD-TS	8	18	32

- Gaisrinės saugos pagrindiniai reikalavimai;
- Gyvenamųjų pastatų gaisrinės saugos taisyklės
- Bendrosios priešgaisrinės saugos taisyklės;
- Kitais norminiais dokumentais ir taisyklėmis.

Statybvietėje įrengiamas priešgaisriniai stendai / skydai su gesintuvais ir kitais gaisrų gesinimo įrankiais/.

Aikštelėje turi būti reikiami užrašai, išpėjamieji ženklai, instrukcijos apie priešgaisrinius reikalavimus šioje statybvietėje.

Išorės gaisrų gesinimui vandenį panaudoti iš esamų hidrantų.

Rangovas ekstremalių situacijų atveju turi paruošti dirbančiųjų žmonių evakuacijos planą ir iškabinti matomoje vietoje.

**APLINKOS APSAUGA.** Statybos darbai vykdomi prisilaikant aplinkos apsaugos norminių reikalavimų ir taisyklių.

Susidarančių atliekų kiekis pateiktas pasirengimo statybai ir statybos darbų organizavimo projekto dalyje.

Statybos aikštelė rangovo turi būti pastoviai tvarkoma. Šiukšlės turi būti kaupiamos konteineriuose: atskirai buitiniams atliekoms, atskirai statybos atliekoms ir cheminių medžiagų atliekoms. Šiukšlės ir buitinės nuotekos rangovo turi būti savalaikiai išvežamos.

Statybinės atliekos tvarkomos vadovaujantis LR atliekų įstatymo Nr.VIII-787 31 straipsnyje nustatyta tvarka.

Statybinės atliekos statybos proceso metu rūšiuojamos į:

- tinkamas naudoti vietoje atliekas /betono, medienos, metalo gaminių, termoizoliacinių medžiagų ir kt. nedegių gaminių/, kurias planuojama panaudoti aikštelių, pravažiavimų, takų, dangų pagrindams įrengti, teritorijų tvarkymui – įrengimui ar priklausinių statybai;
- tinkamas perdirbti atliekas / betono, bituminių medžiagų/ baigiantis statybai pristatomos į perdirbimo gamyklas perdirbimui;
- netinkamas naudoti ir perdirbti atliekos /statybinės šiukšlės ir atliekos, tarp jų tara ir pakuotės, užterštos kenksmingomis medžiagomis/ išvežamos į šiukšlių sąvartynus.

Statybinės atliekos statybos metu iki jų išvežimo ar panaudojimo kaupiamos ir saugomos aptvertoje statybos teritorijoje, konteineriuose ar kitoje uždaroje talpykloje.

Statybinių atliekų turėtojas nusprendžia, kaip ir kurią tvarkymo vietą bus gabenamos atliekos /tai gali atlikti spec. įmonės/. Taip pat jis atsako už tvarkingą jų pakrovimą ir pristatymą į sąvartyną. Statybines atliekas gali priimti ir apdoroti, tik įmonė turinti sertifikatą, šių darbų vykdymui.

Statytojas, baigęs statybą, priduodamas statinį, priėmimo komisijai, pateikia dokumentus apie faktinį, susidariusių atliekų, netinkamų naudoti ir perdirbti, pristatymą į oficialų sąvartyną.

Vykdamas darbus, prižiūrėti statybos aikštelę, kelius bei greta statybos objektų esančias gatves ir šaligatvius. Statybos aikštelėje įrengti laikiną ratų plovimo įrenginį. Esant sausiems bei vėjautiems orams, drėkinti statybos. Automobilų ratai turi būti prieš išvažiuojant iš statybų teritorijos valomi ir plunami.

Rangovas privalo visomis priemonėmis saugoti statybos teritoriją nuo užterštumo, nes už tuos pažeidimus atsako pagal baudžiamosios, administracinės ir materialinės atsakomybės įstatymus.

### 3.11 KITI REIKALAVIMAI IR NURODYMAI

Pagal LR Statybos įstatymo 12 str. 11p. Statytojas (užsakovas) privalo tuo atveju, kai statinį projektuojant arba statant dalyvauja daugiau negu vienas rangovas, paskirti vieną ar kelis saugos ir sveikatos koordinatorius, kurie turi užtikrinti, kad statinio projekte būtų numatyti darbuotojų saugos ir sveikatos reikalavimai; statybos metu koordinuoti ir kontroliuoti norminiuose teisės aktuose nustatytų darbuotojų saugos ir sveikatos reikalavimų įgyvendinimą.

Pagal darbuočių įrengimo statybvietėse nuostatus statinio statybos saugos ir sveikatos darbe koordinatorius yra fizinis ar juridinis asmuo, kuriam statytojas (užsakovas) arba statinio statybos valdytojas paveda statybos metu vykdyti nurodytas pareigas:

- koordinuoja reikalavimų, nustatytų statinio projekte bei statybos darbų technologijos projekte, bei kitų priemonių, susijusių su nelaimingų atsitikimų darbe ir profesinių ligų prevencija, įgyvendinimą statybvietėje ir statinio statybos metu;
- koordinuoja darbdavių ir, jei reikia, savarankiškai dirbančių asmenų veiklą, kad jie vykdytų šių Nuostatų 16 punkte nurodytas pareigas ir, jei reikia, statinio projekte bei statybos darbų technologijos projekte numatytas priemones;
- atsižvelgdamas į darbų eigą ir atsiradusius pakitimus, koreguoja darbuotojų saugos ir sveikatos priemones, nustatytas statybos darbų technologijos projekte bei kitus dokumentus;
- organizuoja darbdavių, įskaitant ir vienas kitą keičiančius toje pačioje statybvietėje, bendradarbiavimą, keitimąsi informacija apie įgyvendinamas prevencijos priemones ir jų veiklos koordinavimą, vykdamas nelaimingų atsitikimų ir profesinių ligų prevenciją, taip pat organizuoja darbdavių ir savarankiškai dirbančių asmenų bendradarbiavimą;
- kontroliuoja statybvietėje nustatytų darbo tvarkos taisyklių laikymąsi;
- imasi priemonių, kad statybvietėje būtų tik tie asmenys, kurie turi tokią teisę.

DOKUMENTO ŽYMUO	LAPAS	LAPŲ	LAIDA
20.02.87-TDP-BD-TS	9	18	33

**4 NURODYMAI IR REIKALAVIMAI PROJEKTO IR STATYBOS DOKUMENTŲ PARENGIMUI****4.1 STATINIO PROJEKTO EKSPERTIZĖS BŪTINUMAS**

Modernizuojamas pastatas priskiriamas neypatingiems statiniams.

Projekto bendroji ekspertizė atliekama, kadangi statinys yra įrašytas į valstybės investicijų programą.

Projekto bendrosios ekspertizės aktas pateikiamas Bendrojoje projekto dalyje.

**4.2 STATYBOS DARBŲ TECHNOLOGIJOS PROJEKTO BŪTINUMAS IR APIMTIS**

Pagal STR 1.06.01:2016 „Statybos darbai. Statinio statybos priežiūra“ XI, 43 p. „Statybos darbų technologijos projektas privalomas statant, rekonstruojant ar kapitališkai remontuojant ypatingus statinius, statinius saugomose teritorijose, statinius apsaugos zonose, nustatytoje įstatymais ir Vyriausybės nutarimais, taip pat atliekant statybos darbus sudėtingomis sąlygomis, veikiančios įmonės (kito objekto) ar veikiančių inžinerinių tinklų bei susisiekimo komunikacijų teritorijose bei tretiesiems asmenims priklausančiuose sklypuose, taip pat atliekant žemės darbus greta esamų statinių, po vandeniu, po žeme ir pan. Statybos darbų technologijos projektą rengia rangovas, arba paveda tai atlikti statinio statybos vadovui.“

Projektuojamas pastatas nepakliūva į statybos darbų technologijos projektų rengiamą sąrašą, statybos darbų technologijos projektas –nerengiamas.

**4.3 PRIORITETO TVARKA TARP BRĖŽINIŲ, SPECIFIKACIJŲ IR KITŲ DOKUMENTŲ.**

Ši specifikacija turi būti skaitoma drauge su likusia projekto dalimi. Jei kokių pakeitimų atsiranda nuostatuose, teisiniuose dokumentuose, standartuose ir t.t., viršenybė nustatoma taip:

- Techninės specifikacijos;
- Aiškinamieji raštai;
- Brėžiniai;
- Sąnaudų kiekių žiniaraščiai.

Tačiau Rangovas turi informuoti Projekto vadovą apie visus tokius neatitikimus" prieš nusprenddamas apie konkrečią interpretaciją, ypač teisinių dokumentų, vietinių nuostatų ar standartų atžvilgiu. Rangovas turi atkreipti Projekto vadovo dėmesį į visus didesnius neatitikimus prieš spręsdamas apie konkrečią interpretaciją bei priimant sprendimą. Projekto vadovas pasilieka teisę nuspręsti kokių dokumentu vadovautis.

**4.4 SPECIFINIŲ IR NAUJŲ KONSTRUKCIJŲ, INŽINERINIŲ SISTEMŲ IR ĮRENGINIŲ NAUDOJIMO INSTRUKCIJOS**

Pastato ir išorinių įrenginių tolimesniam naudojimui, Rangovas turi pateikti tris tokių dokumentų rinkinius:

- Veikimo principą ir sistemos aprašymą
- Visus sertifikatus, tame tarpe Lietuvos sertifikatus, bandymo protokolus, medžiagų saugos ir atitikties dokumentus, tikrinimo ataskaitas
- Išorės apdailos priežiūros instrukciją
- Vidaus paviršių medžiagų valymo instrukciją
- Gamintojo priežiūros instrukciją įrangai, įrenginiams, sistemoms ir medžiagoms
- Statinio eksploataavimo instrukciją
- Tiekėjų ir subrangovų sąrašus su adresais, telefonais, fakais, elektroniniais laiškais (e-mail'ais).

Aukščiau išvardinti reikalavimai yra privalomi visiems subrangovams ir jų medžiagoms bei įrengimams. Dokumentacija turi būti sukomplektuota byloje ir sutvarkyta pagal turinį, laikantis šioje specifikacijoje pateikiamos kodavimo sistemos.

Visos naudojimosi instrukcijos ir brėžiniai turi būti lietuvių kalba.

**4.5 INŽINERINIŲ TINKLŲ GEODEZINĖS NUOTRAUKOS**

Statybos metu statybinė organizacija /rangovas, subrangovas/ privalo vykdyti SMD geodezinę kontrolę, kurią sudaro:

- geodezinis /instrumentinis inžinerinių komunikacijų faktinės padėties plane tikrinimas jų montavimo metu;
- geodezinė nuotrauka, kurioje užfiksuota inžinerinių komunikacijų faktinė padėtis plane, atlikus jų montavimą.

Geodezinė /instrumentinė/ kontrolė vykdoma visoms požeminėms ir antžeminėms komunikacijoms ir konstrukcijoms. Faktinė konstrukcijų padėtis plane ir pagal aukštį, jų vertikalumas, horizontalumas arba duotas, nukrypimo kampas, plokštumų sutapimas, taip pat įdėtinių detalių įdėjimo vieta ir jų padėtis statybinės organizacijos turi būti kontroliuojama visuose statybos etapuose.

Vykdyt geodezinę SMD darbų atlikimo kontrolę – nukrypimai gali būti ne didesni, negu juos numato statybinės normos ir taisyklės, valstybiniai standartai.

DOKUMENTO ŽYMUO	LAPAS	LAPŲ	LAIDA
20.02.87-TDP-BD-TS	10	18	34

#### 4.6 BRĖŽINIAI IR TECHNINĖS SPECIFIKACIJOS SU UŽRAŠU „TAIP PASTATYTA“ IR T. T.

Baigus darbus ir pridudant statybą Rangovas Techninės priežiūros inžinieriui turi pateikti: darbo projektą, technines specifikacijas, išpildomuosius brėžinius, dokumentaciją su visais įneštais pakeitimais, papildymais, išmatavimais, debitais ir kt. patikslinimais natūroje, su užrašu „Taip pastatyta“.

#### 4.7 PROJEKTO DALIŲ SPRENDINIŲ KEITIMO GALIMYBĖS, TVARKA IR ĮFORMINIMAS

Rangovas projekte nurodytas konkretaus gamintojo medžiagas gali keisti į kito gamintojo ne prastesnių savybių medžiagas, keitimus susiderinęs su projekto autoriumi.

Pagal STR 1.04.04:2017 „Statinio projektavimas, projekto ekspertizė“ VI sk. projektas keičiamas papildomos sutarties su Projektuotoju ir Statytojo patvirtintos papildomos Techninės užduoties pagrindu. Projekto keitimus ir (ar) papildymus atlieka Projektą parengęs Projektuotojas.

Projekto sprendinių pakeitimai privalo atitikti Reglamente (ES) Nr. 305/2011 [5.17] nurodytus esminius statinių reikalavimus, normatyvinių statybos techninių ir normatyvinių statinio saugos ir paskirties dokumentų reikalavimus.

Kai po statybą leidžiančio dokumento išdavimo keičiami Statybos įstatymo 2 straipsnio 11 dalyje nurodyti esminiai projekto sprendiniai ir rengiamas naujos laidos projekto sprendinių dokumentas (-ai), turi būti atlikta pakeisto projekto ekspertizė (kai privaloma), pakeistas projektas patvirtintas (kai privaloma), pakeistam projektui gautas naujas statybą leidžiantis dokumentas [5.39].

Visais kitais atvejais, atliktiems projekto sprendinių pakeitimams turi pritarti statytojas.

Atlikti Projekto sprendinių pakeitimai privalo atitikti normatyvinių statybos techninių ir normatyvinių statinio saugos ir paskirties dokumentų reikalavimus.

Rangovas statybos metu projekte nurodytas konkrečias statybines medžiagas ir sprendinius gali keisti į analogiškų parametrų medžiagas ir sprendinius, neprieštaraujančius pirkimo sąlygoms ir projektavimo užduočiai. Atliktiems Projekto sprendinių pakeitimams turi pritarti Projekto vadovas. Projekto sprendinių pakeitimai privalo atitikti normatyvinių statybos techninių ir normatyvinių statinio saugos ir paskirties dokumentų reikalavimus.

Projekto keitimai, papildymai ir taisymai atliekami parengiant naujos laidos projektinių sprendinių dokumentą, suteikiant šiam dokumentui naują laidą. Jei Projekto dokumentai keičiami, papildomi ir taisomi kelis kartus, kiekvieną kartą dokumentui suteikiama nauja laida. Projekto dokumentų keitimai, papildymai ir taisymai įforminami LST 1516 nustatyta tvarka. Pakeisti, papildyti ar pataisyti Projekto naujos laidos dokumentai pasirašomi reglamentų nustatyta tvarka.

Projektas įforminamas, komplektuojamas ir perduodamas Statytojui LST 1516, STR 1.05.01:2017, kitų reglamentų, standartų ir projektavimo darbų rangos sutarties nustatyta tvarka. Atskiru tomu ar atskira byla komplektuojamos šios Projekto dalys: bendroji ir statybos skaičiuojamosios kainos nustatymo.

### 5 BENDRIEJI REIKALAVIMAI STATYBOS PRODUKTAMS (GAMINIAMS IR MEDŽIAGOMS), ĮRENGINIAMS, DARBAMS IR BENDROJI JŲ PRIĖMIMO STATYBVIETĖJE TVARKA

#### 5.1 NURODYMAI DĖL STATYBOS PRODUKTŲ (GAMINIŲ IR MEDŽIAGŲ), ĮRENGINIŲ PRIVALOMOS ATITIKTIES TECHNINĖSE SPECIFIKACIJOSE NURODYTIEMS REIKALAVIMAMS, GALIMYBĖ IR SĄLYGOS KEISTI ANALOGIŠKAIS

Visi statybiniai gaminiai, medžiagos ir priedai turi atitikti nurodytus dokumentacijoje ir turi būti nauji.

Naudojamą vėdinamą sistemą turi sudaryti kaip vienas vieno gamintojo statybos produktas rinkai pateiktas statybos produktų rinkinys (komplektas) 305/2011 [6.7], turintis ETĮ ir paženklintas CE ženklu, arba šis rinkinys, turintis NTĮ, arba minėtos sistemos turi būti suprojektuotos pagal šio reglamento reikalavimus naudojant CE ženklu ženklintus statybos produktus.

Visiems nukrypimams nuo specifikacijos turi būti gautas Techninės priežiūros inžinieriaus sutikimas.

Užsakovas turi teisę atmesti medžiagą ar įrangą, be jokių papildomų išlaidų Rangovui jei ji neatitinka specifikacijos ar estetikai keliamų reikalavimų. Tokiu atveju, Rangovas turi pateikti kitas medžiagas ir įrengimus, kurie atitinka specifikaciją ir kurių pageidauja Užsakovas.

Rangovas turi pateikti visos šioje specifikacijoje apibūdintos technologinės, mechaninės dalies ir elektros įrangos katalogus ir standartų dokumentus Užsakovo ir Techninės priežiūros inžinieriaus peržiūrai.

Rangovas neturi užsakyti pagrindinės įrangos, kol negavo Užsakovo patvirtinimo.

Rinkdamas komponentus medžiagas, Rangovas turi atsižvelgti į poreikį nepanašius kontaktuojančius metalus apsaugoti nuo korozijos.

Rangovas užtikrina, kad visa jo pateikta įranga be struktūrinių pakeitimų gali būti sumontuota projekto dokumentuose nurodytoje padėtyje. Nebus atsižvelgiama į jokių reikalavimus apmokėti papildomas išlaidas, atsiradusias dėl parūpintos netinkamo dydžio įrangos modifikavimo.

#### 5.2 NENAUDOTINOS MEDŽIAGOS (SU ASBESTU AR CHEMINIAIS PRIEDAIS IR PAN.)

Draudžiama naudoti medžiagas, kurių sudėtyje yra asbesto, kancerogenų, polifluorangliavandenilių (pvz. teflono), švino, švino druskų, kadmio druskų, chromo druskų, gyvsidabrio druskų ir nikelio druskų. Nerekomenduojama naudoti akrilnitrilo polimerų (pvz. kaučiuko, ABS plastiko), chlorpreno kaučiuko (pvz. neoprene), poliacetatu, poliuretanu, polivinilchloridų, polivinilidenechlorido, polivinilfluorido, aromatinių poliamidų, halogenidinių angliavandenilių, poliamidų. Nerekomenduojamos medžiagos negali būti kitų medžiagų sudėtyje, pvz. gumoje, klijuose, laminuotoje medienoje.

DOKUMENTO ŽYMUO	LAPAS	LAPŲ	LAIDA
20.02.87-TDP-BD-TS	11	18	35

### 5.3 STATYBOS PRODUKTŲ (GAMINIŲ IR MEDŽIAGŲ), ĮRENGINIŲ KOKYBĘ ĮRODANTYS PRIVALOMIEJI DOKUMENTAI (ATITIKTIES SERTIFIKATAI, ATITIKTIES DEKLARACIJOS)

Vadovaujantis LR AM įsakymu „Dėl reglamentuojamų statybos produktų sąrašo patvirtinimo“ 2018 m. birželio 27 d. Nr. D1-601, Lietuvos Respublikos rinkai tiekiami statybos produktai, nurodyti Reglamentuojamų statybos produktų sąrašė ir neturintys darniųjų techninių specifikacijų, turi turėti gamintojo išduotą eksploatacinių savybių deklaraciją (lietuvių kalba), parengtą vadovaujantis statybos techninio reglamento STR 1.01.04:2015 „Statybos produktų, neturinčių darniųjų techninių specifikacijų, eksploatacinių savybių pastovumo vertinimas, tikrinimas ir deklaravimas.

**Gaminių ir medžiagų kokybės reikalavimai:** Visi gaminiai, medžiagos turi atitikti specifikacijoje ir brėžiniuose nurodomus kokybės reikalavimus. Jų įpakavimai ar pristatymo dokumentai turi nurodyti kokybę arba tokia pati informacija turi būti nurodoma koku nors kitu būdu.

Specifikacijoje bendrieji kokybės reikalavimai. Tokiu atveju, jei konkrečiai nebus nurodyta medžiaga, pvz. nenurodant medžiagos pavadinimo ar standarto, prieš ją perkant ji turės būti pateikiama Užsakovo patvirtinimui.

statybos produktų (gaminių ir medžiagų) kokybės kontrolė, pvz., gamybos vietoje pagal ISO 9001; statybvietėje – pasirinktinė kontrolė;

**Gaminiai ir medžiagos, turintys nurodytą patvirtinimo tipą ir standartą, bei kokybės kontrolė:** Jei reikalaujama, kad naudojami gaminiai ir medžiagos būtų nurodyto tipo ar standarto arba jie yra įtraukti į oficialią kokybės kontrolės procedūrą jie turi turėti tipo patvirtinimo liudijimą, atitikimo standartui ar oficialų kokybės kontrolės patvirtinimą. Tipo patvirtinimo ir atitikimo standartui liudijimai negali būti atskiriami nuo produktų, o identifikacija turi būti visiškai aiški.

### 5.4 STATYBOS PRODUKTŲ (GAMINIŲ IR MEDŽIAGŲ) PAVYZDŽIAI, JŲ APROBAVIMO TVARKA

Pavyzdžių aprobavimo būdai turi būti suderinti su Techninės priežiūros inžinierius.

**Gaminių ir medžiagų pavyzdžiai.** Konkrečiai specifikacijoje nurodytų gaminių ir medžiagų pavyzdžiai turi būti pateikti Užsakovui ir Techninės priežiūros inžinieriui iki darbo pradžios patvirtinimui gauti.

Nuolatiniam sulyginimui su galutiniais produktais naudojami pavyzdžiai turi būti laikomi iki pat darbų užbaigimo.

Atliktini ar pateiktini pavyzdžiai yra nurodyti specifikacijoje.

Rangovas turi įrengti pavyzdžių kambarį statybos aikštelėje.

**Ruošinių gamyba.** Rangovas savo sąskaita turi užtikrinti Techninės priežiūros inžinieriui, bet kuriuo darbo metu, laisvą patekimą į dirbtuves ar kitas gamybinės patalpas kuriose gaminami, ruošiami ar surinkinėjami gaminiai ir elementai. Rangovas Techninės priežiūros inžinieriui prašant turi pateikti visą reikiamą įrangą kokybės kontrolei. Kokybės tikrinimo įrangą Rangovas laiko darbo vietoje ir yra atsakingas už savalaikius įrangos patikrinimus bei rodmenų teisingumą.

### 5.5 STATYBOS PRODUKTŲ (GAMINIŲ IR MEDŽIAGŲ) GABENIMO, SAUGOJIMO SĄLYGOS IR T. T.

**Pakavimas, transportavimas, tarpinis saugojimas:** Transportavimo ir tarpinio saugojimo metu visi gaminiai ir medžiagos turi būti deramai uždengti ir supakuoti. Ant kiekvieno paketo turi būti nurodytas jo turinys. Jei pristatomos prekės yra birios ir nepakuotos, numeris, rūšis, ir kokybė turi būti nurodyti pristatymo pranešime.

**Gaminių ir medžiagų pristatymai:** Gaminių ir medžiagų pristatymą reikia koordinuoti pagal statybos darbų grafiką. Reikia vengti nereikalingo saugojimo statybos aikštelėje. Visi tiekiami gaminiai ir medžiagos turi būti su tinkamais dokumentais.

**Pristatymo patikrinimas:** Atvežtų prekių išvaizdą galimus defektus ir žalą reikia patikrinti vizualiai. Prekių užsakovas yra atsakingas už pranešimų dėl galimos žalos ir defektų patekimą. Visos pretenzijos turi būti pateikiamos prekių tiekėjui.

**Saugojimas aikštelėje:** Gaminiai ir statybinės medžiagos turi būti saugomos taip, kad nepablogėtų jų kokybė. Reikia laikytis kiekvienos medžiagos, gaminių nurodytų saugojimo reikalavimų ir gamintojo pateiktų galiojančių nuorodų. Statybos aikštelėje prekės turi būti laikomos tinkamose ir jei būtina, izoliuotose, sausose, šildomose ir tinkamai vėdinamose patalpose taip, kad kiekviena medžiaga būtų padėta teisingai ir lengvai patikrinama. Medžiagos ir prekės, pažeistos ar kitaip sugadintos dėl veiklos statybos aikštelėje, turi būti pakeistos naujomis Rangovo sąskaita.

### 5.6 PASLĖPTŲ DARBŲ PRIĖMIMO TVARKA

Paslėptus darbus prieš uždengiant (paslepiant) Rangovas privalo prisiduoti Techninės priežiūros inžinieriui ir tik prisidavus atlikti tolimesnius statybos darbus. Paslėpti darbai, kuriuos reikia prisiduoti Techninės priežiūros inžinieriui išvardinti statybos darbų Žurnale, projekte prie kiekvieno darbo atskirai ir pagal galiojančius teisės aktus.

Rangovas privalo informuoti Užsakovo atstovus Aikštelėje ir Techninės priežiūros inžinierių kada galima tikrinti medžiagų ir įvairių stadijų darbų kokybę, prieš įrengiant sekančias konstrukcijas, ar darbus, ne vėliau kaip prieš 24 val. Techninės priežiūros inžinierius privalo 24 val. laikotarpyje atvykti ir patikrinti užbaigtus darbus. Techninės priežiūros inžinieriui neatvykus per minėtą laiko tarpą laikoma, kad darbai yra priimti ir Rangovas gali tęsti tolimesnių konstrukcijų, dangų ir tt montavimą. Patikrinimų rezultatai turi būti užfiksuoti atitinkamais aktais ir įrašais statybos darbų žurnale.

DOKUMENTO ŽYMUO	LAPAS	LAPŲ	LAIDA
20.02.87-TDP-BD-TS	12	18	36

## 5.7 LAIKANČIŲJŲ KONSTRUKCIJŲ, INŽINERINIŲ SISTEMŲ IŠBANDYMŲ TVARKA

Sėkmingam patikrinimui svarbu, kad prieš pradėdant bandymus būtų atsižvelgta į tokius dalykus:

- šalių susitartas bandymo laikas, vieta ir būdas;
- turi būti užtikrinamas priėjimas prie visų bandomų vietų,;
- bandymams turi būti prieinami visi reikalingi dokumentai, įrankiai ir įrengimai.

Bandymų būdai turi būti suderinti su Techninės priežiūros inžinierius.

**Bandymai:** Turi būti atlikti visi sąlygose, normose ir Lietuvos Respublikos standartuose numatyti tyrimai.

Rezultatai turi būti laikomi Aikštelėje ir vėliau pristatomi suinteresuotoms šalims susipažinimui. Tokiu atveju, jei bandymo rezultatai yra blogesni, negu nurodyta reikalavimuose, Rangovas nedelsdamas privalo informuoti visas suinteresuotas šalis. Jei rezultatai nepatenkinami konstrukcijų ar kurio nors kito materialaus turto saugumo faktorių atžvilgiu, kurie turi esminę svarbą darbo rezultatams, Rangovas privalo nedelsdamas apie tai informuoti suinteresuotas šalis ir organizuoti susitikimą sprendimų priėmimui dėl būsimų darbų organizavimo. Jei būtina, reikia imtis saugumo priemonių, siekiant išvengti bet kokios žalos ir pavojaus. Bet kokio bandymo rezultatų slėpimas yra sunkinanti aplinkybė.

Inžinerinių sistemų išbandymo tvarka pateikiama kiekvienos inžinerinės dalies techninėse specifikacijose.

## 5.8 KITI REIKALAVIMAI IR NURODYMAI

**Bendrieji reikalavimai įrenginiams ir bendroji jų priėmimo statybvietėje tvarka:**

Pagal LR darbuotojų saugos ir sveikatos įstatymo 16 str. Darbo priemonės:

1. Įmonėje privalo būti naudojamos tik techniškai tvarkingos darbo priemonės, atitinkančios darbuotojų saugos ir sveikatos norminių teisės aktų reikalavimus. Darbo priemonės turi būti suprojektuotos, pagamintos ir įrengtos darbo vietoje taip, kad nebūtų sudaryta galimybė darbuotojui patekti į darbo priemonės pavojingas zonas, ypač zonas, kur yra judančios dalys; aukštos ar žemos temperatūros darbo priemonių paviršiai turi būti izoliuoti; darbo priemonių valdymo įtaisai turi atitikti ergonominius reikalavimus; neturi būti galimybės darbo priemonę atsitiktinai įjungti, turi būti numatyta, kaip darbo priemonę operatyviai išjungti; darbo priemonių keliamas triukšmas, vibracija ar kita darbo aplinkos tarša neturi viršyti higienos normose nustatytų ribinių verčių (dydžių).

2. Įmonės įsigyjamoms darbo priemonėms privalo atitikti privalomuosius saugos reikalavimus. Privalomuosius darbo priemonių saugos reikalavimus bei jų atitikties įvertinimo procedūras nustato atitinkami techniniai reglamentai. Tais atvejais, kai gaminamoms ir tiekiamoms į rinką darbo priemonėms netaikomi techninių reglamentų nustatyti reikalavimai, darbo priemonės turi atitikti kitų darbuotojų saugos ir sveikatos norminių teisės aktų nustatytus reikalavimus.

3. Saugaus darbo priemonių naudojimo reikalavimus nustato Darbo įrenginių naudojimo bendrieji nuostatai. Privalomi konkrečios darbo priemonės saugaus naudojimo reikalavimai nustatomi darbo priemonės dokumentuose (naudojimo taisyklėse, naudojimo instrukcijose). Juos kartu su darbo priemone privalo pateikti jos gamintojas. Įmonės darbuotojų saugos ir sveikatos vietiniai (lokaliniai) norminiai teisės aktai, rengiami įvertinant darbuotojų saugos ir sveikatos norminių teisės aktų reikalavimus, nurodytus Darbo įrenginių naudojimo bendruosiuose nuostatuose, kituose darbuotojų saugos ir sveikatos norminiuose teisės aktuose, darbo priemonių naudojimo dokumentuose.

Rangovas statybos darbų technologijos projekte nurodo kaip ir koku būdu bus užkeliamos medžiagos. Stogo remontui reikalingos medžiagos užkeliamos keltuvu arba kranu.

Rangovas turi užtikrinti, kad kiekviena į statybą atvežta medžiagų, konstrukcijų ir įrengimų partija turėtų kokybės pažymėjimą, pasą ar sertifikatą.

## 6 NURODYMAI STATYBOS SKLYPO PARUOŠIMUI

### 6.1 GRIAUNAMI PASTATAI, STATYBINIŲ ATLIEKŲ PANAUDOJIMAS IR (AR) AR UTILIZAVIMAS

Statybinių atliekų tvarkymą atlikti vadovaujantis Statybinių atliekų tvarkymo taisyklėmis.

Pastato modernizavimo metu pastatai negriaunami. Statybvietėje turi būti pildomas pirminės atliekų apskaitos žurnalas, vedama susidariusių ir perduotų tvarkyti statybinių atliekų apskaita, nurodomas jų kiekis, teikiamos pirminės atliekų apskaitos ataskaitos Aplinkos ministerijos regiono aplinkos apsaugos departamentui, kurio kontroliuojamoje teritorijoje vykdoma statinio statyba, rekonstravimas, remontas ar griovimas, Atliekų tvarkymo taisyklėse nustatyta tvarka. Statybinių atliekų apskaitos dokumentai saugomi pagal Atliekų tvarkymo taisyklių reikalavimus. Duomenys apie statybinių atliekų išvežimą įrašomi Statybos darbų žurnale, kaip nurodyta Statybos techniniame reglamente STR 1.06.01: 2016 „Statybos darbai. Statinio statybos priežiūra“.

Statybinių atliekų panaudojimas ir (ar) utilizavimas:

Statybvietėje turi būti rūšiuojamos susidarančios perdirbimui tinkamos atliekos ir pakartotiniam naudojimui tinkamos konstrukcijos (medžiagos), rūšiuojamos kitos atliekos – antrinės žaliavos, pavojingos atliekos.

Nepavojingos statybinės atliekos gali būti saugomos statybvietėje ne ilgiau kaip vienerius metus nuo jų susidarymo dienos, tačiau ne ilgiau kaip iki statybos darbų pabaigos. Pavojingos statybinės atliekos turi būti saugomos pagal Atliekų tvarkymo taisyklėse nustatytus reikalavimus ne ilgiau kaip 3 mėnesius nuo jų susidarymo, tačiau ne ilgiau kaip iki statybos darbų pabaigos taip, kad nekeltų pavojaus aplinkai ir žmonių sveikatai.

Inertinės (nepavojingos) statybinės atliekos gali būti smulkinamos mobilią įrangą statybvietėje, kai smulkinamos toje statybvietėje susidariusios nepavojingos inertinės statybinės atliekos ir kai jų smulkinimas numatytas statinio statybos ar griovimo projekte.

Neapdorotos nepavojingos statybinės atliekos gali būti sunaudojamos:

DOKUMENTO ŽYMUO	LAPAS	LAPŲ	LAIDA
20.02.87-TDP-BD-TS	13	18	37

- statybvietėje, kurioje šios atliekos susidaro, tuo atveju, kai jų sunaudojimas numatytas statinio projekte kaip užpildas ar konstrukcinė medžiaga – inertinių atliekų (betonas, plytos, čerpės, keramika ir kt.) frakcija, kurios dalelių dydis ne didesnis kaip 150 mm ir mechaninis atsparumas tenkina konstrukcijai (užpildui) nustatytus reikalavimus, laikiniems keliams statybvietėje tiesti, gruntas;
- energijos gavybai – medienos atliekos, kurios neapdorotos medienos konservantais, nepadengtos gruntu ar dažais, kaip nustatyta dokumente „Atliekų deginimo aplinkosauginiai reikalavimai“, patvirtintame Lietuvos Respublikos aplinkos ministro 2002 m. gruodžio 31 d. įsakymu Nr. 699 (Žin., 2003, Nr. 31-1290);
- kaip užpildas ar konstrukcinė medžiaga inertinių atliekų (betono, plytų, čerpių, keramikos ir kt.) frakciją, kurios dalelių dydis ne didesnis kaip 150 mm ir mechaninis atsparumas tenkina konstrukcijai (užpildui) nustatytus reikalavimus, laikiniems keliams atliekų sąvartynuose tiesti;
- atliekų sluoksnių perdengimui sąvartynuose – pavojingomis medžiagomis neužterštas gruntas arba kitos savo fizine struktūra panašios inertines atliekos (pvz., atsijos, akmens vatos atliekos ir pan.).

Dulkančios statybinės atliekos turi būti vežamos dengtose transporto priemonėse ar naudojant kitas priemones, kurios užtikrintų, kad vežamos šios atliekos ir jų dalys vežimo metu nepatektų į aplinką.

Pavojingos statybinės atliekos turi būti vežamos laikantis Atliekų tvarkymo taisyklėse nustatytų reikalavimų.

Statybines atliekas naudojančios (ar) šalinančios įmonės turi nustatyti priimamą naudoti ir (ar) šalinti statybinių atliekų sąrašą ir šių atliekų kokybės reikalavimus.

Naudojimui ir (ar) šalinimui atvežtas statybinės atliekas patikrina statybinės atliekas naudojanti ir (ar) šalinanti įmonė. Jei statybinių atliekų turėtojo atvežtos statybinės atliekos neatitinka statybinės atliekas naudojančios ir (ar) šalinančios įmonės nustatytų atliekų kokybės reikalavimų ir todėl nepriimamos, atliekas naudojanti ir (ar) šalinanti įmonė turi nedelsdama informuoti apie tai Aplinkos ministerijos regiono aplinkos apsaugos departamentą, kurio kontroliuojamoje teritorijoje veikia ši statybinės atliekas naudojanti ir (ar) šalinanti įmonė.

Statybinių atliekų turėtojas statybinės atliekas naudojančios ir (ar) šalinančios įmonės nepriimtas statybinės atliekas turi perduoti kitam atliekų tvarkytojui.

Statybinės atliekos, kurių perdirbti ar kitaip panaudoti nėra galimybių, turi būti šalinamos pagal Atliekų sąvartynų įrengimo, eksploatavimo, uždarymo ir priežiūros po uždarymo taisyklėse nustatytus reikalavimus.

Statinių, kurių konstrukcijose yra asbesto, rekonstravimo, griovimo, remonto, konstrukcijų ar asbesto pašalinimo darbai turi būti vykdomi pagal Darbo su asbestu nuostatus, patvirtintus Lietuvos Respublikos socialinės apsaugos ir darbo ministro ir Lietuvos Respublikos sveikatos apsaugos ministro 2004 m. liepos 16 d. įsakymu Nr. A1-184/V-546 „Dėl darbo su asbestu nuostatų patvirtinimo“ (Žin., 2004, Nr.116-4342). Tokių statinių rekonstravimo, griovimo, remonto, konstrukcijų ar asbesto pašalinimo darbus gali vykdyti įmonės, atitinkančios Kompetencijos reikalavimų įmonėms, vykdančioms statinių, turinčių konstrukcijose asbesto, griovimo, jų konstrukcijų ar asbesto šalinimo darbus, apraše, patvirtintame Lietuvos Respublikos socialinės apsaugos ir darbo ministro 2005 m. liepos 12 d. įsakymu Nr. A1-199 (Žin., 2005, Nr. 86-3247), nustatytus reikalavimus.

Asbesto turinčios statybinės atliekos tvarkomos laikantis pavojingų atliekų tvarkymo reikalavimų, nustatytų Lietuvos Respublikos atliekų tvarkymo įstatyme ir Atliekų tvarkymo taisyklėse, taip pat laikantis šių reikalavimų:

- asbesto turinčios statybinės atliekos statybvietėje turi būti surenkamos atskirai nuo kitų statybinių atliekų;
- birios (asbesto plaušelius išskiriančios) statybvietėje susidariusios asbesto turinčios statybinės atliekos turi būti sudrėkinamos ir pakuojamos į sandarią plastikinę tarą (dvigubus plastikinius maišus, statines, konteinerius ar kt.). Supakuotos asbesto turinčios statybinės atliekos turi būti ženklinamos pagal Atliekų tvarkymo taisyklių reikalavimus;
- asbesto turinčios statybinės atliekos statybvietėje gali būti saugomos ne ilgiau kaip 3 mėnesius nuo jų susidarymo, tačiau ne ilgiau kaip iki statybos darbų pabaigos;
- asbesto turinčios statybinės atliekos turi būti perduodamos asbesto ar asbesto turinčias statybinės atliekas šalinančioms įmonėms.

Susidarančių atliekų kiekis patektas architektūrinės dalies Aiškinamajame Rašte. Pateiktas atliekų kiekis orientacinis. Atliekų kiekį statybos Rangovas įsivertina savo rizika.

Vadovaujantis Statybos techniniu reglamentu STR 1.05.01:2017 „Statybą leidžiantys dokumentai. Statybos užbaigimas. Statybos sustabdymas. Savavališkos statybos padarinių šalinimas. Statybos pagal neteisėtai išduotą statybą leidžiantį dokumentą padarinių šalinimas“, patvirtintu Lietuvos Respublikos aplinkos ministro 2002 m. gegužės 14 d. įsakymu Nr. 242 (Žin., 2002, Nr. 60-2475), pripažįstant statinį tinkamu naudoti, statinių pripažinimo tinkamais naudoti komisijai turi būti pateikti dokumentai, įrodantys, kad statybinės atliekos buvo perduotos atliekų tvarkytojui, arba pateikta statytojo (užsakovo) pažyma apie neapdorotų statybinių atliekų sunaudojimą šių Taisyklių 4 punkte nurodytuose dokumentuose numatytais būdais.

**ATLIEKOS.** Ūkinės veiklos atliekos, atliekų tvarkymas, šalinimas ir panaudojimas pateiktas Architektūrinės dalies aiškinamajame rašte.

## 6.2 MEDŽIŲ, KRŪMŲ KIRTIMAS, DIRVOŽEMIO AUGALINIO SLUOKSNIO NUKASIMAS IR TOLIMESNIS PANAUDOJIMAS

Pastato modernizacijos metu pastatai negriaunami, medžiai nekertami, dirvožemio augalinis sluoksnis nenukasamas. Krūmai kertami tik tie, kurie trukdo nuogrindos įrengimui ir išorinių atitvarų šiltinimui.

DOKUMENTO ŽYMUO	LAPAS	LAPŲ	LAIDA
20.02.87-TDP-BD-TS	14	18	38

### 6.3 BŪTINI LAIKINI PASTATAI IR INŽINERINIAI TINKLAI, KELIAI, REIKALAVIMAI IR LAIKINOS SĄLYGOS JIEMS

Laikinių pastatų įrengimas statybvietyje numatomas tuo atveju, jei pastato savininkas nesutiks skirti patalpų darbuotojų reikmėms modernizuojamame statinyje. Jei rengiamas statybos darbų technologijos (vykdymo) projektas, jame numatomos įrengti nuolatinės ar laikinos darbuotojų buvimo vietos (gamybinės buities patalpos, poilsio vietos, žmonių praėjimai) turi būti už pavojingų zonų ribų. Statybos darbų technologiniame projekte numatomos darbuotojų buities, sanitarinės ir higienos patalpos: persirengimo kambariai ir drabužių spintelės, dušai ir praustuvai, tualetai ir praustuvai. Jeigu darbuotojų buitiniams - gamybiniais poreikiams patenkinti statomi laikini vagonėliai, juose įrengiamos vietos darbuotojams persirengti, pavalgyti.

Laikinių buitinių patalpų pareikalavimas skaičiuojamas pagal formulę:  $\Sigma SBP = SN \times N$ , Kur: SN – normatyvinis patalpos plotas, N - maksimalus darbininkų skaičius pamainoje.

Vienam darbininkui skiriama: rūbinių SR=0.6 m<sup>2</sup>, džiovyklų SD=0.2 m<sup>2</sup>, apšilimo patalpų SA=0.1 m<sup>2</sup>, valgio priėmimo patalpų Sv=0.25 m<sup>2</sup>

$$SN = SR + SD + SA + Sv = 0.6 \text{ m}^2 + 0.2 \text{ m}^2 + 0.1 \text{ m}^2 + 0.25 \text{ m}^2 = 1.15 \text{ m}^2$$

$$\Sigma SBP = SN \times N = 1.15 \times N \text{ m}^2$$

Tokiu būdu, pagal Rangovo priimtą maksimalų darbuotojų skaičių pamainoje, apskaičiuojamas reikalingas buitinių patalpų plotas. Jeigu darbuotojų buitinės-gamybinės patalpos įrengiamos laikinuose vagonėliuose, šaltuoju laikotarpiu patalpos juose turi būti šildomos uždaro tipo elektriniais-tepaliniais radiatoriais. Darbuotojų poreikiams greta laikinų vagonėlių pastatomi kilnojami biotualetai.

## 7 STATYBOS DARBŲ ORGANIZAVIMAS IR METODAI

### 7.1 STATINIŲ STATYBOS EILIŠKUMAS

Statyba vykdoma vienu etapu.

### 7.2 SPECIALŪS REIKALAVIMAI STATYBOS DARBŲ ORGANIZAVIMUI IR TECHNOLOGIJAI

Statybvietyje paruošiamieji darbai pradedami nuo statybvietyje aptvėrimo surenkama vielos tinklo tvora h-1.8 m., įrengiami apsauginiai stogeliai ties pagrindiniais įėjimais į pastatą bei pastatomi įspėjamieji ženklai apie numatytas darbo saugos pavojingas zonas. Iškeliami naikinami inžineriniai tinklai, prieš tai juos atjungus. Įvažiavimas-išvažiavimas į statybvietyje numatomas iš esamų gatvių, nauji keliai neįrengiami. Statybvietyje laikinam apšvietimui prožektoriai tvirtinami ant medinių atramų.

Prieš statybos darbų pradžią Rangovo paruoštas statybos darbų vykdymo technologinis projektas su numatomu konkrečių darbų atlikimo grafiku teikiamas suderinimui su užsakovu ir techninės priežiūros inžinieriumi.

Vanduo statybos poreikiams tenkinti imamas iš esamų vandentiekio tinklų, o vanduo atsigėrimui į objektą atvežamas kiekvieną dieną spec. plastikiniuose 10 litrų talpos induose.

Darbuotojai ryšį su savo bendrove ar kitais abonentais palaikys mobiliaisiais telefonais.

Matomose vietose turi būti aiškiai nurodyti gelbėjimo tarnybų (greitosios medicininės pagalbos, gaisrinės ir avarinės dujų tarnybos) telefono numeriai ir adresai.

### 7.3 REIKALAVIMAI STATYBOS ĮRANGAI IR TRANSPORTO PRIEMONĖMS

Visa įranga, technika, priedai ir statybos metodai turi tenkinti Lietuvos Respublikos darbo saugos reikalavimus.

## 8 STATYBOS UŽBAIGIMAS AR DEKLARAVIMAS APIE STATYBOS UŽBAIGIMĄ

### 8.1 STATYBOS UŽBAIGIMAS

Iki Statinio statybos užbaigimo akto pasirašymo dienos Rangovas turi pašalinti visas medžiagas ir šiukšles, išvalyti purvą, pilnai ir tinkamai sutvarkyti Statybos aikštelę (statybvietyje), atsižvelgdamas į ankstesnę būklę suremontuoti privažiavimo kelius, grąžinti Užsakovo atstovui projektinę dokumentaciją bei perduoti Užsakovo atstovui tinkamai užpildytą išpildomąją („taip pastatyta“ brėžiniai, matavimų protokolai ir t.t.) ir kitą dokumentaciją.

Visi aptaškymai ar nuvarvėjimai turi būti pašalinti. Pastatai ir patalpos turi būti palikti švarūs. Atstatoma veja ir pažeistos dangos į neprastesnę būklę, nei buvo iki modernizacijos pradžios. Atstatoma statybos metu pažeista butų, komercinių patalpų bei bendro naudojimo laiptinių ir rūsio apdaila į neprastesnę būklę, nei buvo iki statybos pradžios.

### 8.2 RANGOVO IR SUBRANGOVŲ RENGIAMA DOKUMENTACIJA IR REIKALAVIMAI JAI PARENGTI

Priduodant projekto darbus Rangovas privalo pateikti visų panaudotų medžiagų, konstrukcijų ir įrangos sertifikatų, techninių pasų ir kitos informacijos rinkinius, dengtų darbų ir laikančių konstrukcijų pridavimo aktus, lauko inžinerinių tinklų išpildomuosius brėžinius ir kitą dokumentaciją, kurią pareikalau valstybinės institucijos remdamosi Lietuvos respublikos įstatymais ir norminiais aktais. Statybos metu Rangovas turi pastoviai vesti Lietuvoje nustatytos formos statybos darbų žurnalą, kuris būtų prieinamas Užsakovo peržiūrai.

DOKUMENTO ŽYMUO	LAPAS	LAPŲ	LAIDA
20.02.87-TDP-BD-TS	15	18	39

### 8.3 STATYBOS DARBŲ PRIĖMIMO TVARKA IR DOKUMENTAI

Darbai ir Statinys priimami ir priėmimo dokumentai įforminami normatyvinių statybos dokumentų nustatyta tvarka. Rangovas ne vėliau kaip prieš 10 (dešimt) darbo dienų privalo pranešti Užsakovui apie Statinio statybos užbaigimą. Per 10 (dešimt) darbo dienų nuo Rangovo pranešimo apie užbaigtus Darbus Užsakovas ir Užsakovo atstovas sudaro komisiją, kuri parengia bet kokių likusių nebaigtų ar taisytinų darbų sąrašą, nurodydama jų ištaisymo terminą. Tikrinimo akte turi būti nurodyti nebaigti darbai ir defektų taisymas. Tie, kuriuos Užsakovas sutinka pataisyti vėliau per defektų šalinimo laikotarpį, turi būti registruojami atskirai.

Darbai pagal patikrinimo įrašus, išskyrus šalintinus vėliau, turi būti atliekami neatidėliotinai ir tikrinami atskirai bei patvirtinami pagal galutinio priėmimo akto reikalavimus.

Nebaigtų ar taisytinų darbų sąrašo sudarymas ir Užsakovo pasirašymas ant pridavimo Prašymo ir ant priėmimo – perdavimo akto neatleidžia Rangovo nuo tolimesnių galimų atsirasti trūkumų ar defektų šalinimo iki galutinio – Statinio priėmimo – perdavimo akto pasirašymo bei garantinio laikotarpio metu.

Statinio statybos pridavimą valstybinėms institucijoms, Statinio statybos užbaigimo aktą, ir kitus reikiamus dokumentus organizuoja ir rengia Rangovas savo lėšomis, tame tarpe ir pridavimo dokumentacijos kėlimą į IS Infostatybą.

Statinio statybos užbaigimo akto pasirašymas, kuriuo Statinys pripažįstamas užbaigtu ir tinkamu naudoti, savaime nereiškia, kad Statinį ir Darbus priėmė Užsakovas ir/ar Užsakovo atstovas. Statinys ir Darbai pagal Sutartį yra priimti, kai Užsakovas ir Rangovas pasirašo Statinio galutinį priėmimo – perdavimo aktą. Pasirašius Statinio statybos užbaigimo aktą, Statinį perima Užsakovas, tačiau galutinis Darbų priėmimas vykdomas, kaip numatyta žemiau:

Po to, kai teisės aktų nustatyta tvarka sudaryta priėmimo komisija pasirašo Statinio statybos užbaigimo aktą (pripažįsta Statinį tinkamu naudoti), ir po to, kai Rangovas išstaiso priėmimo komisijos ir Užsakovo ir (ar) Užsakovo atstovo nurodytus trūkumus taip, kaip to reikalauja Užsakovas ir (ar) Užsakovo atstovas, o taip pat Rangovui pateikus Rangos sutartyje numatytą banko garantiją, Užsakovas ne vėliau kaip per 20 (dvidešimt) kalendorinių dienų pasirašo Statinio galutinį priėmimo – perdavimo aktą. Dėl nustatytų trūkumų priėmimas gali būti atidėtas iki jų pašalinimo. Trūkumus pašalina Rangovas savo lėšomis ir jų šalinimo laikotarpiu Rangovas moka netesybas, kaip tai nustatyta Rangos Sutartyje. Laikoma, kad Užsakovas Statinį ir Darbus priėmė, Rangovas tinkamai įvykdė įsipareigojimus pagal Rangos Sutartį ir Darbai yra baigti nuo šio punkto nurodyto Statinio galutinio priėmimo – perdavimo akto pasirašymo dienos.

Rangovas organizuoja objekto pridavimą valstybinėms institucijoms ir Užsakovui pagal STR 1.05.01:2017 „Statybą leidžiantys dokumentai. Statybos užbaigimas. Statybos sustabdymas. Savavališkos statybos padarinių šalinimas. Statybos pagal neteisėtai išduotą statybą leidžiantį dokumentą padarinių šalinimas“. Rangovas vadovaudamasis STR 1.05.01:2017, 10 Priedas „Komisijai pateikiamų dokumentų sąrašas“ bei kitais reglamento punktais suruošia visą reikiamą objekto pridavimui dokumentaciją, užpildo prašymą ir Užsakovo vardu pagal įgaliojimą sukelia į valstybinės priežiūros informacinę sistemą „Infostatyba“, (toliau IS „Infostatyba“). Tam tikslui Užsakovas parašo Rangovui įgaliojimą.

Rangovo Užsakovui pateikiamų dokumentų sąrašas:

- Statinio statybos užbaigimo aktas;
- Rangovas užsako ir pateikia Užsakovui pastato energinio naudingumo sertifikatą ir iškabina ant pastato Užsakovo nurodytoje vietoje lentelę su pastato energetinio naudingumo klase;
- Pastato kadastro duomenų bylą, kai ji būtina pridavimui;
- Požeminių inžinerinių tinklų geodezinės nuotraukos;
- Statinio ir inžinerinių sistemų eksploatacijos instrukcijos;
- Bei kita objekto pridavimui reikalinga dokumentacija, pagal STR 1.05.01:2017.

## 9 PAPILDOMI BENDRIEJI REIKALIVAI IR INSTRUKCIJOS

### 9.1 VYKDYMAS

Visi darbai turi būti atliekami taikant bendrai naudojamus ir pageidautinus darbo metodus, patyrusią ir tinkamą darbo jėgą.

Jei Rangovas nori panaudoti metodą, kuris nukrypsta nuo dokumentacijoje pateikto metodo, Rangovas turi prašyti leidimo iš Techninės priežiūros inžinieriaus. Darbo metodo pakeitimo patvirtinimas jokiu lygiu nesumažina Rangovo atsakomybės. Bet kokį perprojektavimą dėl metodo pakeitimo privalo kompensuoti Rangovas.

#### 9.1.1 Ataskaitos

Visi klausimai, turintys įtakos darbams, turi būti aptarti prieš darbų pradžią. Darbo planai, įskaitant darbų saugos ir priešgaisrinės apsaugos priemones turi būti paruošti iš anksto, įregistruoti dokumentuose, jų turi būti laikomasi, jie turi būti tikrinami ir atitinkamai pagal juos turi būti atsiskaitoma pagal Rangovo pateiktą Užsakovui ir jo patvirtintą kokybės užtikrinimo sistemą.

#### 9.1.2 Montavimo metodai ir darbo sąlygos

Visi darbai turi būti atliekami pagal dokumentacijoje ir gamintojo pateiktas instrukcijas bei taikant tinkamus darbo metodus, o taip pat pagal naudingą gamybinę patirtį.

Darbo sąlygos ir kiti faktoriai, turintys įtakos darbų įvykdymui, turi būti numatyti iš anksto.

DOKUMENTO ŽYMUO	LAPAS	LAPŲ	LAIDA
20.02.87-TDP-BD-TS	16	18	40

### 9.1.3 Naudojimas statybos metu

Jei iki darbų priėmimo bus naudojama kuri nors pastovi įranga, ji rūpestingai turi būti apsaugojama pagal Užsakovo instrukcijas. Be Užsakovo leidimo įrangos naudojimas yra neleidžiamas.

### 9.1.4 Apsauga

Nebaigtos ir užbaigtos statinių dalys turi būti saugomos nuo apgadinimų tolimesnių darbų metu. Turi būti saugoma nuo mechaninio poveikio, nuo purvo, korozijos, lietaus, drėgmės, sniego, ledo, užšalimo, per didelės kaitros ir per greito džiūvimo.

## 9.2 KITOS SĄLYGOS

### 9.2.1 Angos ir nišos

Konstruktiniuose brėžiniuose nenumatytų angų ar nišų laikančiose konstrukcijose įrengimas be Užsakovo sutikimo raštu neleidžiamas;

Jei bus atliekamas skylių išmušimas, pjovimas ar atitinkami veiksmai, darbai turi būti atliekami taip, kad pabaigus juos, konstrukcijos liktų nesugadintos. Darbo aplinka turi būti sutvarkoma, kad atitiktų aplinkos reikalavimus.

Angų reikalingų statinio inžinerinių sistemų įrengimui skersai laikančių atitvarų galimas ne didesnio skersmens kaip atitvaros storis.

Nišų laikančiose atitvarose iškirtimas galimas, kai nišos gylis neviršija pusės atitvaros storio, o kiti nišos matmenys ne didesni kaip dvigubas atitvaros storis.

### 9.2.2 Angų įrengimas

Kiekvienas Rangovas statybos pradžioje turi išstudijuoti ar yra poreikis atlikti instaliacijų arba kitas angas ir tai patvirtinus Užsakovui turi pateikti visus tokius reikalavimus vykdymui.

Angų ir įdubimų, nenumatytų brėžiniuose, jokiose laikančiose konstrukcijose palikti ar daryti negalima, nebent tai leistų Konsultantas.

Statybos metu padarytos angos turi būti tokios, kad jas būtų galima lengvai užtaisyti. Rangovas turi užtaisyti visas angas prieš dengdamas šilumos ir hidroizoliacijos sluoksnius, įrengdamas tvirtinimus ir aptaisymus.

Angas užtaisyti naudojant tas pačias medžiagas kaip ir greta esančių konstrukcijų. Lakštinėse konstrukcijose mažas angas galima užtaisyti elastingomis tarpinėmis, prieš tai susiderinus su Techninės priežiūros inžinieriumi.

Visi inžinerinių komunikacijų kirtimai, tarp skirtingų kategorijų patalpų ir koridorių priešgaisrinėmis pertvaromis ir priešgaisrinėmis perdangomis, pagal „Gaisrinės saugos pagrindiniai reikalavimai“ reikalavimus.

Užtaisant komunikacijų ar inžinerinių tinklų angas, kertančias perdangos plokštes ar tarpaukštines perdangas, priešgaisrines atitvaras, ugniasienes bei kitus elementus, Rangovas turi atsižvelgti į keliamus priešgaisrinius reikalavimus užtaisymo medžiagai. Angų užtaisymui naudoti tik nedegias ir ugniai atsparias medžiagas. Užtaisymo medžiagą Rangovas susiderina su Užsakovu bei Priešgaisrinės apsaugos ir gelbėjimo departamentu. Kai angas kerta ugniai neatsparūs inžineriniai tinklai, kaip PVC vamzdžiai, ortakiai, elektros kabeliai ar kitokie inžineriniai tinklai, turi būti numatytos priemonės gaisro plitimo užkirtimui, suderinant su Techninės priežiūros inžinieriumi. Darbus gali atlikti tik specializuotos kompanijos tokių atlikimo patirtį.

### 9.2.3 Riebokšliai ir futliarai

Riebokšlių ir futliarų galai grindų konstrukcijoje turi siekti galutinį grindų lygį, o drėgnose zonose 100 mm aukščiau baigtų grindų lygio. Lubų ir sienų paviršiuose futliarai turi būti viename lygyje su galutiniu paviršiumi.

Tarpai tarp žiedų ir laidų, vamzdžių ir praeinančių kanalų izoliuojami naudojant atitinkančius priešgaisrinius reikalavimus mineralinę vatą ir tamprius glaistus, jei dokumentuose nenurodyta konkrečiau.

Jei izoliaciniai vamzdeliai yra tarp dviejų karščio zonų, izoliacinis vamzdelis turi būti dengiamas betono skiediniu ar specialia medžiaga, kuri leistų atlikti tolesnius aptaisymus.

Visi izoliaciniai vamzdeliai tokiose vietose tvirtinami su atitinkamomis apsauginėmis plokštelėmis.

### 9.2.4 Varžtai, tvirtinimai ir atramos

Visų tvirtinimo elementų ir t.t. dydis, stiprumas, skaičius ir kitos savybės turi būti sukonstruoti taip, kad atlaikytų numatytas apkrovas, išlaikant saugumo reikalavimus, ir nesilpnintų pagrindo ar konstrukcijos, kuriai leistina tokia apkrova.

Dėl bet kurio tipo varžtų, tvirtinimų, atramų ir t.t., kurie nenurodyti specifikacijose panaudojimo, Rangovas turi kreiptis į Užsakovą leidimo.

Visi tvirtinimo elementai, pagaminti iš plieno, turi būti apsaugoti nuo korozijos ar pagaminti iš nerūdijančio plieno, išskyrus dalis, liekančias betone. Korozijos apsauga betonu turi būti ne mažiau kaip 20 mm.

Visos į betono konstrukcijas įmontuotos dalys turi būti atliekamos inkarų pagalba.

Mediniai į betoną inkaruojami pagrindai turi būti gerai priglundę ir padaryti tik iš impregnuotos medienos. Jei reikia, naudoti varžtus.

Jei gelžbetoninėse konstrukcijose nenumatyta metalinių įdėtinių detalių, visi elementai prie betono konstrukcijų tvirtinami inkarinėmis varžtų pagalba.

DOKUMENTO ŽYMUO	LAPAS	LAPŲ	LAIDA
20.02.87-TDP-BD-TS	17	18	49

### 9.2.5 Remontas (defektų taisymas)

Jei nenurodyta kitaip, visos angos, įdubimai ir panašūs paviršiai turi būti užlyginami ir apdailinami. Paviršių savybės ir išvaizda turi būti identiška supantiems paviršiams. Kur jungiasi dvi dalys, jungčių stiprumas ir išvaizda turi atitikti jiems nurodytus reikalavimus.

Remontas leidžiamas tais atvejais, kur tokia procedūra nesusilpnins konstrukcijos ar nepablogins išvaizdos. Remontą reikia riboti iki minimumo ir nedaryti iš anksto nepatikrinus tokio užtaisymo masto ir metodo.

Jei remonto kiekis ar mastas pasirodo ypatingai didelis ar konstrukcija nepatenkina nurodytų reikalavimų, Rangovas privalo perstatyti tokias konstrukcijas savo sąskaita pagal numatytą laiko grafiką.

Jei remontuotinas taškas pagamintas iš profilinių dalių, pvz. plytų, lentų ir pan., pažeista dalis turi būti pakeičiama nauja. Jei suremontuotas taškas turi būti dažomas, dažoma turi būti visa supanti aplinka.

### 9.3 ŽYMĖJIMAI IR ŽENKLAI

#### Žymėjimai

Įranga, inžinerinių sistemų dalys, vamzdiniai, ortakiai, kabeliai ir t.t., kurie būtini tolimesnėje pastato eksploatacijoje, turi būti pažymėti identifikaciniais ženklais susitartu su Užsakovu būdu.

#### Ženkli

Nepriklausomai nuo brėžinio, kuriame apibūdinti žymėjimai, ženklai turi būti unifikuoti. Visi patalpų, kryptių ir panašūs ženklai, kurie svarbūs naudojantis pastatu, yra nurodyti specifikacijoje.

### 9.4 TIKRINIMAI IR PRIDAVIMAS EKSPLOATACIJAI

#### 9.4.1 Tikrinimai

Prieš uždengiant konstrukciją ar baigtą darbą, juos reikia pateikti Užsakovo patvirtinimui. Jei tai nepadaroma, Užsakovas turi teisę reikalauti, kad dengiančios medžiagos ar dalys būtų nuimamos. Procedūrų nesilaikymo išlaidos teks Rangovui net ir tokiu atveju, jei uždengtas darbas pasirodo besąs tinkamas. Apie baigtus darbus ar konstrukcijas Rangovas privalo išlanksto informuoti Techninės priežiūros inžinierių prieš tokių darbų pridavimą.

#### 9.4.2 Mokymas

Rangovas privalo apmokyti tam tikrą skaičių Užsakovo parinktų darbuotojų, kad jie iki projekto įgyvendinimo pradžios galėtų tiksliai ir kruopščiai kontroliuoti, tikrinti ir prižiūrėti statybos darbus.

Apmokymas turi būti vykdomas Rangovo pasamdyto kvalifikuoto personalo kiekvienam patarnavimui atskirai ir turi tęstis visą sutarties periodą iki projekto galutinio priėmimo, jeigu statybos sutartis nenumato ilgesnio periodo arba Užsakovas ir Rangovas susitarė kitaip.

Rangovas perduoda Užsakovui parengtas ir tvarkingai susektas pastato ir inžinerinių tinklų eksploataavimo instrukcijas. Eksploataavimo instrukcijos parengtos lietuvių kalba, aiškiai ir suprantamai pateiktos, kada tai būtina su paveikslukais, nurodant apžiūrų periodiškumą, priemones ir kitą reikiamą informaciją, kuria Užsakovas turi vadovautis, kad pastatas ir inžinerinės sistemos būtų tinkamai eksploatuojamos.

Apmokymas, kaip ir naudojama dokumentacija turi būti vedami lietuvių kalba.

#### 9.4.3 Atsakomybės už defektus laikotarpis

Defektai, kurie galėtų sukelti nepatogumų ar papildomą žalą, turi būti taisomi iškart. Galutinis patikrinimas turi būti atliekamas po vienerių metų nuo priėmimo datos. Priėmimo metu turi būti priimamas sprendimas dėl to, kokių mastu ir kurie defektai turi būti šalinami iš karto, o kuriuos galima atidėti galutiniam defektų tikrinimui, į Rangovo atsakomybę įeina visų defektų ir susidėvėjimų taisymas, išskyrus tuos, kuriuos sukėlė netinkama eksploatacija.

Visi remonto darbai turi būti atliekami Rangovo ar tiekėjų esant tinkamai Rangovo priežiūrai.

Visi darbai turi būti atliekami laikantis darbo metodų ir kokybės standartų, pateikiamų kontrakte.

### 9.5 GARANTIJA

Rangovui tenka Lietuvos Respublikos įstatymų numatyta administracinė, civilinė ir baudžiamoji atsakomybė už blogai atliktų statybos darbų padarinius statybos metu ir per nustatytą statinio garantinį laiką (kurio pradžia skaičiuojama nuo statinio atidavimo naudoti dienos).

Rangovas privalo garantiniu laikotarpiu savo sąskaita skubiai ištaisyti trūkumus, kilusius dėl nepakankamos darbo kokybės, blogos konstrukcijos ir nestandartinių medžiagų.

Pataisytų ar pakeistų dalių garantija visada prasideda naujo remonto užbaigimo dieną.

#### 9.5.1 Garantinis aptarnavimas

Garantinis aptarnavimas ir remontas apima visas transporto, pristatymo, kelionės, apgyvendinimo ir darbo išlaidas, vadybos ir muitinės išlaidas bei mokesčius.

Tikimasi, kad aptarnavimas bus atliekamas normaliomis darbo valandomis.

Du kartus per metus bus organizuojami aptarnavimo vizitai su intervalais ne mažesniais kaip keturi mėnesiai ir ne didesniais kaip 8 mėnesiai.

Aptarnavimo apsilankymo metu pakeistos dalys arba medžiagos, kurioms galioja garantija, yra įtraukiamos į aptarnavimą; eksploataciniai reikmenys ir medžiagos į aptarnavimą neįtraukiami.

Jei aptinkami įrangos trūkumai, kurie laikomi priklausantys garantiniam aptarnavimui ir dėl kurių reikalingas papildomas apsilankymas tarp nustatytų apsilankymų, šie papildomi apsilankymai vykdomi pagal garantijos ir aptarnavimo trukmes.

DOKUMENTO ŽYMUO	LAPAS	LAPŲ	LAIDA
20.02.87-TDP-BD-TS	18	18	42

TVIRTINU  
Statytojas (Užsakovas)  
SĮ „Kretingos komunalininkas“  
Direktorius  
Rimantas Žiaušys

### STATINIO PROJEKTAVIMO TECHNINĖ UŽDUOTIS

2020 m. lapkričio 6 d. Nr. 20.02.74

1.	STATINIO PAVADINIMAS	Daugiabučio gyvenamojo namo Kretingos r. sav., Kretingos m., Vytauto g. 43 atnaujinimo (modernizavimo) projektas.
2.	PROJEKTO RENGIMO ETAPAS	Techninis darbo projektas.
3.	LĖŠŲ POBŪDIS	1. Nuosavos butų ir kitų patalpų savininkų lėšos; 2. Finansuotojo lėšos (kreditas); 3. Valstybės parama.
4.	STATYBOS DARBŲ IR ĮRENGINIŲ PIRKIMO BŪDAS AR PASIRINKTAS STATYBOS RANGOVAS	Konkurso būdu.
5.	PROJEKTO VADOVAS	UAB „Progresyvūs projektai“, projekto vadovas Gytis Zubavičius.
6.	PROJEKTAVIMO PASLAUGŲ APIMTYS	<p><b>Išorinių sienų (taip pat ir cokolio) šiltinimas, įskaitant sienų (cokolio) konstrukcijos defektų pašalinimą, esamų lietvamzdžių demontavimą, įrengimą ar keitimą, elektros, dujų ar kitų sistemų ar įrengimų nuo šiltinamos sienos (cokolio) atitraukimą (išskyrus keitimą naujais) ir nuogrindos sutvarkymą.</b></p> <p>Pastatas apšiltinamas įrengiant ventiliuojamą fasadą. Atliekamas išorinių sienų (taip pat ir cokolio, įgilinant ne mažiau nei 1,2 m.) šiltinimas.</p> <p>Matavimo vienetas apima statybos darbų ir medžiagų sąnaudų visumą (įskaitant, bet neapsiribojant): 1. Statybos aikštelės paruošimas. 2. Pastolių ir kitos įrangos sumontavimas ir išmontavimas. 3. Sienos paviršiaus įvertinimas ir paruošimas, įskaitant paviršių nuplovimą antipelėsinėmis priemonėmis. 4. Lauko palangių skardinimas spalvota skarda. 5. Antenų, vėliavos laikiklių, signalizacijos daviklių, lauko šviestuvų, dujų ir kt. dėžių ir kitų ant fasado veikiančių įrenginių nuėmimas ir atstatymas po apšiltinimo, kai jų įrengimui ant fasado nereikalingas statybą leidžiantis dokumentas. 6. Visų inžinerinių sistemų prijungimo mazgų prie pastato perkėlimas ant naujai formuojamų išorės atitvarų. 7. Atvirų el. kabelių, paklotų ant sienų, įvedimas į laidadėžes. 8. Kronšteinų iš nerūdijančio plieno montavimas. 9. Sienų šiltinimas įrengiant mineralinės vatos šiltinimo sluoksnį ir priešvėjinės vatos sluoksnį, pritvirtinant termoizoliacines plokštes. Numatomas šilumos koeficientas 0,20 (W/m<sup>2</sup>K). 10. Fasadų apdailai – fibrocementinių dailylenčių įrengimas. 11. Kampų ir angokraščių sutvarkymas. 12. Angokraščių šiltinamosios medžiagos storis ≥ 30 mm, apdailos įrengimas. 20. Pagal vieningą projektą suremontuojamos esamos laiptinių įėjimo aikštelės, paviršiai išlyginami, įrengiama akmens masės plytelių arba betoninių trikelių</p>

apdaila. Pandusai neįgaliesiems neįrengiami. 18. Suremontuojami esami stogeliai virš įėjimų į laiptines – apšiltinami, suformuojami nuolydžiai, įrengiamas lietaus nuvedimas, apskardinami. 19. Naujo vėliavos laikiklio ir namo numerio lentelės įrengimas. 20. Aplinkos atstatymas.

Apšiltintų sienų (taip pat ir cokolio) šilumos perdavimo koeficientas turi atitikti STR 2.01.02:2016 „Pastatų energinio naudingumo projektavimas ir sertifikavimas“ keliamus reikalavimus. Naudojamos medžiagos ir įranga turi būti sertifikuota ir atitikti STR ir gamintojų reikalavimus, darbai atliekami laikantis atitinkamų taisyklių.

1. Termoizoliacinio sluoksnio šiluminės varžos skaičiavimui turi būti naudojamos projektinės termoizoliacinių gaminių šilumos laidumo koeficiento vertės apskaičiuotos pagal STR 2.01.03:2009 11, 12, 13 punktų reikalavimus; 2. Skaičiuojant termoizoliacinio sluoksnio šiluminę varžą turi būti įvertinta tvirtinimo ir karkaso elementų įtaka pagal reikalavimus, pateiktus STR 2.05.01:2005 1 priede; 3. Fasado įrengimo darbams turi būti naudojamos tik Europos techninius liudijimus (ETL) turinčios ir CE ženklų ženklinotos sienų šiltinimo sistemos; 4. Darbų eiga ir atlikimo kokybė bus vertinama pagal [www.statybostaisykles.lt](http://www.statybostaisykles.lt) „FASADŲ ĮRENGIMO DARBAI. Vėdinamų fasadų su mineralinėmis vatos šilumos izoliacija“ atitinkamuose skyriuose pateiktus variantus.

**Pastatų cokolių šiltinimas iš išorės iki nuogrindos termoizoliacinėmis plokštėmis. Termoizoliacinių sluoksnių šilumos perdavimo koeficientas – 0,25 (W/m<sup>2</sup>K).**

Matavimo vienetas apima statybos darbų ir medžiagų sąnaudų visumą (įskaitant, bet neapsiribojant): 1. Paviršiaus įvertinimas ir paruošimas; 2. Paviršių padengimas fungicidais; 3. Cokolinės dalies šiltinimas akmens vata. Cokolis apdailinamas fibrocementinėmis plokštėmis. Numatomas šilumos koeficientas 0,25 (W/m<sup>2</sup>K). 4. Akmens vatos tvirtinimas smeigėmis; 5. Langų angokraščių apdaila; 6. Dujų vamzdyno ir kitų įrenginių ant išorinės pastato sienos, (cokolio) perkėlimas ir, esant reikalui, atstatymas, teritorijos tvarkymo darbai; 7. Izoliavus pamatus būtina tinkamai atstatyti nuogrindą aplink visą pastatą. Įrengiama nuogrinda iš betoninių 50x50 cm plytelių.

**Pastatų cokolių įgilinamosios į gruntą dalies šiltinimas iš išorės termoizoliacinėmis plokštėmis ir padengimas drenažine membrana.**

Matavimo vienetas apima statybos darbų ir medžiagų sąnaudų visumą (įskaitant, bet neapsiribojant): 1. Statybos aikštelės paruošimas; 2. Nuogrindos pašalinimas; 3. Grunto atkasimas ir užkasimas, sutankinimas; 4. Paviršiaus paruošimas; 5. Hidroizoliacijos įrengimas; 6. Termoizoliacinio sluoksnio padengimas drenažine membrana; 7. Termoizoliacinių ekstrudinių putų polistireno plokščių tvirtinimas, klijuojant ir papildomai tvirtinant smeigėmis; 8. Nuogrindos įrengimas su pagrindo paruošimu; 9. Teritorijos tvarkymo darbai.

Numatoma pamatus padengti hidroizoliacija iki pamatų pado apačios. Atlikti cokolinės dalies apšiltinimo darbus įgilinant termoizoliacinių sluoksnį ne mažiau kaip 1,2 m, matuojant nuo žemės paviršiaus bei virš žeminės dalies apdailą. Apšiltinus cokolį, numatoma jį padengti mechaniniams pažeidimams atspariomis medžiagomis.

Techniniame darbo projekte numatomas visų inžinerinių sistemų prijungimo mazgų prie pastato perkėlimas ant naujai formuojamų išorės atitvarų.

**Esamų durų (įėjimo į butus) keitimas metalinėmis durimis, į mažesnio šilumos pralaidumo duris, durų šilumos perdavimo koeficientas –  $U \leq 1,6 \text{ W}/(\text{m}^2 \cdot \text{K})$**

Matavimo vienetas apima statybos darbų ir medžiagų sąnaudų visumą (įskaitant, bet neapsiribojant): 1. Senų durų blokų išėmimas iš sienų, įskaitant atliekų sutvarkymą; 2. Naujų metalinių apšiltintų metalinių durų į laiptinę įrengimas. Montuojamų durų blokų įstatymas, reguliavimas ir tvirtinimas; 3. Sandūrų tarp staktų ir sienų hermetizavimas; 4. Rankenų, atmušų ir pritraukėjų įrengimas 5. Angokraščių apdaila.

**Pakeisti senus butų, bendro naudojimo patalpų langus naujais PVC profilių gaminiais su stiklo paketais.**

Darbų sudėtis: 1. Medinių butų ir bendro naudojimo patalpų langų išėmimas iš sienų, įskaitant atliekų sutvarkymą. 2. Lauko ir keičiamų langų vidaus palangių išėmimas. 3. Butų langai su dviejų kamerų (3 stiklų) stiklo paketu, gaminio  $U \leq 1,3 \text{ (W/ m}^2 \text{ K)}$ , bendro naudojimo patalpoje keičiami langai vienos kameros (2 stiklų) stiklo paketu, gaminio  $U \leq 1,3 \text{ (W/ m}^2 \text{ K)}$ . 4. Naujai montuojamų langų įstatymas, reguliavimas ir tvirtinimas. 5. Naujų skardinių lauko palangių įrengimas. 6. Keičiamų langų vidaus angokraščių apdailos įrengimas. 7. Naujų vidaus medžio drožlių arba PVC baltos spalvos palangių įrengimas keičiamiems langams.

8. Sandūrų tarp staktų ir sienų hermetizavimas. 8. Angokraščių šiltinimas ir apdaila. 9. Laiptinių langų įrengimas išnešant langus su išorinės sienos plokštuma. 10. Langų stiklai turi atitikti saugaus stiklo reikalavimus pagal STR 2.04.01:2018.

Visi gaminiai turi būti sertifikuoti ir įrengiami pagal gamintojų rekomendacijas. Langai privalo turėti atitikties įvertinimą ir paženklinti CE ženklu.

Naudojamos medžiagos ir įranga turi būti sertifikuoti ir atitikti STR ir gamintojų reikalavimus, darbai atliekami laikantis atitinkamų taisyklių.

### **Stogo ar perdangos pastogėje šiltinimas, įskaitant stogo konstrukcijos sustiprinimą ar deformacijų šalinimą, stogo dangos keitimą, lietaus nuvedimo sistemos keitimą**

Matavimo vienetas apima tokios sudėties statybos darbų ir medžiagų sąnaudų visumą (įskaitant, bet neapsiribojant): Šiuo projektu stogo danga nekeičiama. Esamos stogo konstrukcijos nekeičiamos, nestiprinamos, neatliekami jokie kiti darbai su stogą laikančiomis konstrukcijomis, išskyrus esamas stogo konstrukcijas, kurios bus atidengtos atliekant stogo konstrukcijų virš gyvenamų patalpų apšiltinimo darbus. Apšiltinimo aukštis projektuojamas tik tokio aukščio, kokio yra esamų stogo gegnių aukštis, stogo dangos aukštis lieka esamas. Esami kaminų apskardinimai lieka esami. Negyvenamos pastogės grindų ir išsikišančių paviršių iki alt. 0,6m šiltinimas, įrengiami vaikščiojimo takai. Keičiami liukai, kopėčios. Žaibosaugos atstatymas. Apsauginės tvorelės ant stogo įrengimas. Naujų stogelių vėdinimo šachtoms (jei jos nėra apjungtos su kieto kuro katilų kaminais) įrengimas su žaliuzėmis nuo lietaus ir sniego ir tinkliukais nuo vabzdžių ir paukščių. Nenaudojamų antenų demontavimas ir tų vietų stogo paviršiuje užtaisymas. Atnaujinami kanalizacijos alsuokliai. Antenų ir kt. ant stogo sumontuotų įrenginių nuėmimas ir atstatymas po apšiltinimo. Išorinės lietaus nuvedimo sistemos nuo stogo įrengimas.

Naudojamos medžiagos ir įranga turi būti sertifikuoti ir atitikti STR ir gamintojų reikalavimus, darbai atliekami laikantis atitinkamų taisyklių. Numatomas šilumos perdavimo koeficientas  $U \leq 0,16$  ( $W/m^2K$ ).

### **Vėdinimo sistemos sutvarkymas arba pertvarkymas.**

Matavimo vienetas apima tokios sudėties statybos darbų ir medžiagų sąnaudų visumą (įskaitant, bet neapsiribojant): 1. Vėdinimo kanalų valymas, sandarinimas, biocheminis apdorojimas. 2. Vėdinimo grotelių keitimas. 3. Vėdinimo kanalų biocheminis apdorojimas, dalies virš stogo remontas; 5. Numatoma išvalyti natūralaus vėdinimo kanalus, esant poreikiui apjungti ir išskelti KF ventiliacijos kaminėlius virš stogo-

Suremontuojami ir atstatomi fiziškai nusidėvėję ir apgriuvę kaminėliai. Vėdinimo kanalų išvadai turi būti: ne mažiau kaip 0,4 m virš stogo ar kito paviršiaus, taip pat ne mažiau kaip 0,3 m virš linijos, jungiančio aukščiausius pastato dalių, esančių ne toliau kaip 10 m nuo išvado, taškus. Įranga, medžiagos ir darbai turi atitikti STR'ų keliamus reikalavimus.

### **Vidaus laiptinių remonto darbai**

Matavimo vienetas apima tokios sudėties statybos darbų ir medžiagų sąnaudų visumą (įskaitant, bet neapsiribojant).

Vidaus sienų įtrūkimų ir kitų defektų sutvarkymas.

Esamo atšokusio tinko numušimas laiptinėse ir sienų ir lubų glaistymas, dažymas.

		Grindys, laiptai laiptinėse perdažomi. Smulkus laiptų pakopų, turėklų ir aikštelių remontas. El. skydų laiptinėse perdažymas.
7.	STATYTOJO (UŽSAKOVO) PATEIKIAMAI DOKUMENTAI	(sutinkamai STR 1.04.04:2017) 1. Nekilnojamojo turto registro centrinio duomenų banko išrašas; 2. Daugiabučio namo butų (patalpų) savininkų sąrašas; 3. Namų valdos techninės apskaitos (kadastro) byla; 4. Daugiabučio namo bendrijos registravimo pažymėjimas; 5. Bendrijos įstatai; 6. Gyventojų susirinkimų protokolai; 7. Daugiabučio gyvenamojo namo atnaujinimo (modernizavimo) investicijų planas; Pastato energinio naudingumo sertifikatas;
8.	STATINIO TIPAS (gyvenamosios ar negyvenamosios paskirties pastatų tipas)	Tipas – gyvenamieji pastatai; Pogrūpis – daugiabučiai pastatai.
9.	FUNKCINIAI REIKALAVIMAI	Nenustatomi.
10.	ARCHITEKTŪRINIAI REIKALAVIMAI	Projektinius sprendinius derinti su užsakovu ir vyr. miesto architekto.
13.	EKONOMINIAI REIKALAVIMAI	Nenustatomi.
14.	ENERGINIO NAUDINGUMO ĮVERTINIMAS	Esama pastato energetinio naudingumo klasė „F“ (pagal pastato energetinio naudingumo sertifikatą Nr. KG-0119-03239)
15.	PLANUOJAMA PASIEKTI ENERGINIO NAUDINGUMO KLASĖ IR SKAIČIUOJAMOSIOS ŠILUMINĖS ENERGIJOS SĄNAUDŲ SUMAŽINIMAS	„C“ klasė

16. PROJEKTE TAIKOMA  
TEISĖ IR  
NORMATYVINIAI  
DOKUMENTAI

**1. LR įstatymai:**

- 1.1. LR statybos įstatymas;
- 1.2. Darbuotojų saugos ir sveikatos įstatymas;
- 1.3. Atliekų tvarkymo įstatymas.

**Organizaciniai tvarkomieji statybos techniniai reglamentai:**

- 2.1. STR 1.01.08:2002 „Statinio statybos rūšys“;
- 2.2. 1.04.04:2017 „Statinio projektavimas, projekto ekspertizė“;
- 2.3. STR 1.05.01:2017 „Statybą leidžiantys dokumentai. Statybos užbaigimas. Statybos sustabdymas. Savavališkos statybos padarinių šalinimas. Statybos pagal neteisėtai išduotą statybą leidžiantį dokumentą padarinių šalinimas“;
- 2.4. STR 1.06.01:2016 „Statybos darbai. Statinio statybos priežiūra“;
- 2.5. STR 1.03.01:2016 „Statybiniai tyrimai. Statinio avarija“.

**Statybos techninių reikalavimų ir kiti reglamentai:**

- 3.1. STR 2.01.01(1):2005 „Esminis statinio reikalavimas. Mechaninis atsparumas ir pastovumas“;
- 3.2. STR 2.01.01(2):1999 „Esminiai statinio reikalavimai. Gaisrinė sauga“;
- 3.3. STR 2.01.01(3):1999 „Esminiai statinio reikalavimai. Higiena, sveikata, aplinkos apsauga“;
- 3.4. STR 2.01.01(4):2008 „Esminiai statinio reikalavimai. Naudojimo sauga“;
- 3.5. STR 2.01.01(5):2008 „Esminis statinio reikalavimas. Apsauga nuo triukšmo“;
- 3.6. STR 2.01.01(6):2008 „Esminis statinio reikalavimas. Energijos taupymas ir šilumos išsaugojimas“;
- 3.7. STR 2.01.06:2009 „Statinių apsauga nuo žaibo. Išorinė statinių apsauga nuo žaibo“;
- 3.8. STR 2.01.09:2012 „Pastatų energinis naudingumas. Energinio naudingumo sertifikavimas“;
- 3.9. STR 2.01.10:2007 „Išorinės tinkuojamos sudėtinės termoizoliacinės sistemos“;
- 3.10. STR 2.02.01:2004 „Gyvenamieji pastatai“;
- 3.11. STR 2.01.02:2016 „Pastatų energinio naudingumo projektavimas ir sertifikavimas“;
- 3.12. STR 2.05.02:2008 „Statinių konstrukcijos. Stogai“;
- 3.13. STR 2.05.03:2003 „Statybinių konstrukcijų projektavimo pagrindai“;
- 3.14. STR 2.05.04:2003 „Poveikiai ir apkrovos“;
- 3.15. STR 2.05.20:2006 „Langai ir išorinės įėjimo durys“;
- 3.16. STR 2.07.01:2003 „Vandentiekis ir nuotekų šalintuvas. Pastato inžinerinės sistemos. Lauko inžineriniai tinklai“;
- 3.17. STR 2.09.02:2005 „Šildymas, vėdinimas ir oro kondicionavimas“;
- 3.18. STR 2.09.04:2008 „Pastato šildymo sistemos galia. Šilumos poreikis šildymui“;

		<p><b>4. Higieninės normos, standartai, reikalavimai, rekomendacijos, taisyklės:</b></p> <p>4.1. HN 33-2011 „Triukšmo ribiniai dydžiai gyvenamuosiuose ir visuomeninės paskirties pastatuose bei jų aplinkoje“;</p> <p>4.2. HN 42-2009 „Gyvenamųjų ir visuomeninių pastatų patalpų mikroklimatas“;</p> <p>4.3. HN 69:2003 „Šiluminis komfortas ir pakankama šiluminė aplinka darbo patalpose“;</p> <p>4.4. HN 24:2017 „Geriamojo vandens saugos ir kokybės reikalavimai“ patvirtinimo“;</p> <p>4.5. LST 1516:1998 „Statinio projektas. Bendrieji įforminimo reikalavimai“;</p> <p>4.6. RSN 26-90 „Vandens vartojimo normos“;</p> <p>4.7. RSN 156-94 „Statybinė klimatologija“;</p> <p>4.8. „Šilumos tiekimo tinklų ir šilumos punktų įrengimo taisyklės“;</p> <p>4.9. „Šilumos tinklų ir šilumos vartojimo įrenginių priežiūros (eksploatacijos) taisyklės“;</p> <p>4.10. „Pastato karšto vandens sistemų įrengimo taisyklės“;</p> <p>4.11. „Gaisrinės saugos pagrindiniai reikalavimai“;</p> <p>4.12. „Gyvenamųjų pastatų gaisrinės saugos taisyklės“;</p> <p>4.13. „Saugos ir sveikatos taisyklės statyboje DT 5-00“;</p> <p>4.14. „Darboviečių įrengimo statybvietėse nuostatai“;</p> <p>4.15. „Statybinių atliekų tvarkymo taisyklės“;</p> <p>3.19. *Nustojus galioti nurodytiems dokumentams, automatiškai galioja juos keičiantys.</p>
17.	NAUDOJIMO (EKSPLOATACINIAI) RODIKLIAI	Nenustatomi.
18.	REIKALAVIMAI STATINIUI (JO DALIMS, STATINIO INŽINERINĖMS SISTEMOMS)	Nenustatomi.
19.	SAUGOMOS TERITORIJOS APSAUGOS REIKALAVIMAI	Nenustatomi.
20.	NEKILNOJAMŲJŲ KULTŪROS VERTYBIŲ APSAUGOS REIKALAVIMAI	Nenustatomi.
21.	PROJEKTO RENGIMO ETAPIŠKUMAS	Parengiamas techninis darbo projektas.
22.	STATYBOS EILIŠKUMAS	Vieno etapo.
23.	PROJEKTO TVIRTINIMAS	Tvirtinamas užsakovo (statytojo).

24.	STATYBOS UŽBAIGIMAS	Statyba užbaigiama pagal STR 1.05.01:2017 „Statybą leidžiantys dokumentai. Statybos užbaigimas. Statybos sustabdymas. Savavališkos statybos padarinių šalinimas. Statybos pagal neteisėtai išduotą statybą leidžiantį dokumentą padarinių šalinimas“.
25.	PROJEKTO ĮFORMINIMAS	Papildomi reikalavimai nenustatomi.
26.	PROJEKTO KOMPLEKTAVIMAS	Pagal CPO sutartį.
27.	STATYTOJUI PATEIKIAMŲ PROJEKTO KOMPLEKTŲ SKAIČIUS	Sutartyje nurodytas skaičius egzempliorių (popierinių bylų pavidalu): viena byla lieka projektuotojo archyvui, kitos bylos pateikiamos statytojui.
28.	KITI NURODYMAI	Šio projekto technine užduotimi Užsakovas (Statytojas) paveda projekto vadovui bei projektą rengiančiai įstaigai, jos darbuotojams, pateikti projektą Kretingos miesto savivaldybės administracijoje, suvesti į sistemą „Infostatyba“ bei atsiimti statybą leidžiantį (-čius) dokumentą (-us).

Užsakovas (statytojas):  
SĮ „Kretingos komunalininkas“

Vykdytojas:  
UAB „Progresyvūs projektai“  
Projekto vadovas  
Gytis Zubavičius



(parašas)

Kretingos rajono savivaldybės administracija  
(specialiuosius reikalavimus išduodančio subjekto pavadinimas)

### SPECIALIEJI REIKALAVIMAI

\_\_\_\_\_ m. \_\_\_\_\_ d. Nr. \_\_\_\_\_

Kretingos rajono sav.  
(specialiųjų architektūros reikalavimų nustatymo vieta (miestas / rajonas))

#### **Duomenys apie statytoją**

Juridinio asmens pavadinimas, kodas, buveinės adresas  
SĮ "Kretingos komunalininkas", 163934977, Kretinga, Vytauto g. 118

#### **Duomenys apie statinio projektą**

Pavadinimas Daugiabučio gyvenamojo namo Kretingos r. sav., Kretingos m., Vytauto g. 43, atnaujinimo (modernizavimo) projektas

#### PRIDEDAMA:

Specialieji architektūros reikalavimai SARD-35-201221-00071, 2020-12-21  
(Nr., data)

Specialieji saugomos teritorijos tvarkymo  
ir apsaugos reikalavimai Nėra  
(Nr., data)

Specialieji paveldosaugos reikalavimai Nėra  
(Nr., data)

Specialiuosius reikalavimus išdavė

\_\_\_\_\_  
(išdavusio asmens pareigos)

\_\_\_\_\_  
(parašas, data)

\_\_\_\_\_  
(vardas, pavardė)

Kretingos rajono savivaldybės administracija  
(išduodančio subjekto pavadinimas)

## SPECIALIEJI ARCHITEKTŪROS REIKALAVIMAI

\_\_\_\_\_ m. \_\_\_\_\_ d. Nr. \_\_\_\_\_

Kretingos rajono sav.  
(specialiųjų architektūros reikalavimų nustatymo vieta (miestas / rajonas))

### **Duomenys apie statytoją**

Juridinio asmens pavadinimas, kodas, buveinės adresas  
SĮ "Kretingos komunalininkas", 163934977, Kretinga, Vytauto g. 118

Ryšio duomenys

El. paštas info@kretkom.lt tel. (8445)78608 mob. tel. Nėra faks. Nėra

### **Duomenys apie statinio projektą**

Pavadinimas Daugiabučio gyvenamojo namo Kretingos r. sav., Kretingos m., Vytauto g. 43, atnaujinimo (modernizavimo) projektas

### **Duomenys apie statinį:**

Statybos rūšis Statinio kapitalinis remontas

Atnaujinamas (modernizuojamas) Taip

Paskirtis Gyvenamoji (trijų ir daugiau butų - daugiabučiai pastatai) Būsima paskirtis Nėra

Kategorija Neypatingas Būsima kategorija Nėra

Žemės sklypo (-ų) kad. Nr. 5634/0008:1034

Unikalus Nr. 5696-2003-5014

Adresas (-ai) (jei suteiktas) Kretinga, Vytauto g. 43

Saugoma teritorija Ne

Kultūros paveldo objekto teritorija Ne

Kultūros paveldo vietovė Ne

Kultūros paveldo statinys Ne

Kultūros paveldo objekto apsaugos zona Ne

Kultūros paveldo vietovės apsaugos zona Ne

Kitų statinių apsaugos zona (-os) Ne

Kitos teritorijos, kuriose taikomi teisės aktuose nustatyti norminiai atstumai iki kitų statinių ir (ar) objektų arba kitokie teisės aktuose nustatyti statinių statybos ribojimai dėl kitų (esamų) statinių Ne

## STATINIUI NUSTATYTI SPECIALIEJI ARCHITEKTŪROS REIKALAVIMAI

**1. Žemės sklypo tvarkymas** (apželdinimo, aptvėrimo, reljefo formavimo principai, žaidimų ir kitos aikštelės, automobilių stovėjimo vietos ir kita) Atsižvelgiant į esamą situaciją, žemės sklypui taikomos teritorijų planavimo sprendinius, sklype numatyti pagrindinius sklypo sutvarkymo elementus, pėsčiųjų takus, automobilių parkavimą, želdynų plotus.

**2. Statinių statybos linijos nustatymas gatvių (kelių) raudonųjų linijų atžvilgiu** Esamas

**3. Leistinas statinių (pastatų) aukštis metrais nuo žemės paviršiaus, statinių aukščio absoliutinė altitudė, aukštų skaičius** Esamas

**4. Leistinas žemės sklypo užstatymo tankis** Esamas

**5. Leistinas žemės sklypo užstatymo intensyvumas ar užstatymo tūrio rodiklis** (pramonės ir sandėliavimo objektų ir (ar) inžinerinės infrastruktūros teritorijose) Esamas

**6. Užstatymo tipas** Esamas

7. Priklausomųjų želdynų ir želdinių dalys žemės sklype (procentais) Esamas

8. Statinių išdėstymas žemės sklype gretimų sklypų atžvilgiu Esamas

9. Rekomendacija nepriklausomam ekspertiniam architektūros vertinimui Nėra

10. Architektūros konkursų rengimas reikšmingiems urbanistikos objektams Nėra

11. Visuomenės informavimas apie visuomenei svarbių statinių ir statinių, kuriems Teritorijų planavimo įstatymo nustatytais atvejais nerengiamas detalusis planas, projektavimo pradžia Taip STR 1.04.04:2017 „Statinio projektavimas, projekto ekspertizė“, 4 priedo reikalavimai.

12. **Kiti reikalavimai** Fasaduose numatyti vientisą architektūrinį sprendimą, fasadų apdailai pasirinkti gretimuose rekonstruojamuose pastatuose naudojamas apdailos medžiagas ir naudoti giminą spalvinį sprendimą, spręsti bendrą kvartalo vizualinį vaizdą. Projektinius pasiūlymus pateikti derinti Architektūros ir teritorijų planavimo skyriaus vedėjai - vyr. architektai.

13. Pagal Lietuvos Respublikos statybos įstatymo 24 straipsnio nuostatas specialieji architektūros reikalavimai galioja 5 metus nuo jų išdavimo dienos, jeigu negautas statybą leidžiantis dokumentas. Gavus statybą leidžiantį dokumentą, specialieji architektūros reikalavimai galioja iki statybos procedūrų užbaigimo dienos.

14. Jeigu konkretūs specialieji architektūros reikalavimai nenustatomi, tai įrašoma atitinkamuose 2 priede nurodytos formos punktuose.

15. 3–9 punktuose išvardinti reikalavimai nustatomi, kai Teritorijų planavimo įstatymo 20 straipsnio nustatytais atvejais neparengti detalieji planai.

Specialiuosius architektūros reikalavimus išdavė

\_\_\_\_\_  
(išdavusio asmens pareigos)

\_\_\_\_\_  
(parašas, data)

\_\_\_\_\_  
(vardas, pavardė)

## **Elektroninio dokumento metaduomenys**

### **Pagrindinio dokumento metaduomenys**

#### **Dokumento metaduomenys**

Dokumento pavadinimas: Specialieji reikalavimai

Dokumento rūšis: Specialieji reikalavimai

#### **Turinio rinkmena**

Rinkmenos pavadinimas: pagrindinis\_dokumentas.pdf

Rinkmenos tipas: application/pdf

### **Priedai**

#### **Pridedami dokumentai**

Pridedamo dokumento rinkmenos pavadinimas: LN-D201214134315804.adoc

Pridedamo dokumento rinkmenos tipas: application/vnd.lt.archyvai.adoc-2008

#### **Pasirašomieji metaduomenys**

Sukūrimo data: Nėra

#### **Autoriai**

Fizinis asmuo: Ne

Juridinio asmens kodas: 188715222

Pavadinimas: Kretingos rajono savivaldybės administracija

Adresas: Kretingos r. sav. Kretingos m. Savanorių g. 29A

#### **Ribojimai**

Nėra

#### **Registravimo metaduomenys**

Registravimo data: 2020-12-21

Dokumento registracijos Nr.: SRD-35-201221-00072

Dokumentą užregistravęs darbuotojas: Sandra Skersienė;Vyr. specialistė Sandra Skersienė;Kretingos rajono savivaldybės administracija

Dokumentą užregistravusios įmonės (įstaigos) kodas: 188715222

#### **Gauto dokumento metaduomenys**

Nėra

#### **Parašai**

El. parašo identifikacinis numeris: META-INF/signatures/signatures0.xml#SignatureElem\_0

Pasirašymo data: 2020-12-21

El. parašo paskirtis: pasirašymas

Pasirašęs asmuo: Sandra Skersienė;Vyr. specialistė Sandra Skersienė;Kretingos rajono savivaldybės administracija

El. parašo identifikacinis numeris: META-INF/signatures/signatures1.xml#SignatureElem\_0

Pasirašymo data: 2020-12-21

El. parašo paskirtis: registravimas

Pasirašęs asmuo: Sandra Skersienė;Vyr. specialistė Sandra Skersienė;Kretingos rajono savivaldybės administracija

#### **Nepasirašomieji metaduomenys**

Nėra

## UAB "Progresyvūs projektai"

### PROJEKTUI PARENGTI NAUDOTOS

#### LICENCIJUOTOS PROJEKTAVIMO PROGRAMINĖS ĮRANGOS SĄRAŠAS:

Projektas: DAUGIABUČIO GYVENAMOJO NAMO KRETINGOS R. SAV., KRETINGOS M., VYTAUTO G. 43, ATNAUJINIMO (MODERNIZAVIMO) PROJEKTAS

Dalis: I. Bendroji dalis  
II. Architektūros dalis  
II. 2 Sklypo plano dalis  
II. 3 Konstrukcijų dalis  
III. Pasirengimo statybai ir statybos darbų organizavimo dalis

<b>Eil. Nr.</b>	<b>Pavadinimas</b>	<b>Versija</b>
1.	Microsoft Office	2013 m.
2.	Autodesk Revit	2014 m.
3.	AutoCAD	2014 m.

# STATYBVIETĖS PLANAS

ŠIAURĖ

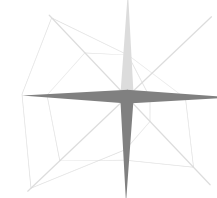

METINĖ VĒJŲ ROŽĒ  
VĒJŲ ROŽĒ 13 VAL. V-IX MĒN.

## SO DALIES SUTARTINIAI ŽYMĖJIMAI:

- Inertinių atliekų konteinerių pastatymo zona;
- Perdirbti/pakartotinai naudoti tinkamų atliekų konteinerių pastatymo zona;
- Netinkamoms perdirbti atliekų konteinerių pastatymo zona;
- Pavojingų atliekų statybinių atliekų konteinerių pastatymo zona;
- Buitinių atliekų konteinerių pastatymo zona;
- Išsiliejusių teršalų surinkimo vieta;
- Ratų plovimo punktas;
- Apšvietimo stulpai (statomi nekasant grunto);
- Evakuacijos vieta;
- Biotualetai;
- Nustumdyto grunto paskleidimo/sandėliavimo vieta
- Stendas su nurodytomis rūkymo zonomis;
- Rūkymo zona;
- Laikina elektros įvadinio skydo vieta
- Laikina elektros skirstymo skydo vieta
- Laikina segmentinė surenkama tvora (h-1.6 m) įrengiama nekasant grunto;
- Laikina surenkama tvora (h-2.1 m), wu apsauginiu stogeliu, įrengiama nekasant grunto; Pavojinga zona (nuo statinio krentančių medžiagų/įrankių (evakuacijos kelias patenkantis į pavojingą zoną privalo būti įrengiamas laikinas stogelis));
- Darbų vykdymo zonos (su pastolių (uždengti plėvele) pastatymo vietomis);
- Laikini apsauginiai stogeliai virš įėjimų;
- Įvažiavimas į statybvietę, transporto judėjimo kryptis, apsaugos postas;
- Priešgaisrinis postas;
- Laikinos būtinės patalpos;
- Statybos vadovo patalpos (su vaistinėle viduje);
- Sandėliavimo vietos;
- Statybinių įrenginių/mechanizmų saugojimo, stovėjimo vieta (ne darbo laiku);
- Įrankinė

## SO DALIES PASTABOS:

1. Ten kur važinės sunkusis transportas esamus inžinerinius tinklus privaloma uždengti g/b kelio plokštėmis.
2. Transporto priemonių atstumą nuo tranšėjos pagal DT 5-00, 1 lentelę arba patikrinus skaičiavimais. Pastebėjus tranšėjos deformacijas transporto priemonę privaloma atitraukti nuo šlaito ir papildomai sustvirtinti.
3. Vykdam darbus esamų komunikacijų apsaugos zonose, prieš darbų pradžią išskviesti, tas komunikacijas eksploatuojančių organizacijų atstovus.
4. Automatizuotas grunto kasimas prie esamų tinklų negalimas ir atliekamas rankiniu būdu.
5. Statybvietyje įrengiama sklypo ribose, norint sandėliuoti statybines medžiagas kitiems savininkams priklausančioje žemėje rangovinė organizacija privalo gauti raštišką sutikimą.
6. Vykdam darbus kelio zonoje privaloma pastatyti laikinus kelio ženklus (prieš tai suderinus su suinteresuotomis institucijomis) pagal kelių eismo taisykles.
7. Dirbantieji kelio zonoje privalo būti apsilvę ryškias liemenes su šviesą atspindinčiais atšvaisiais.
8. Baigus darbus atstatomos visos sugadintos dangos į pradinę padėtį (gatvės ir takų zonoje atstatoma visu pločiu ir įskaitant bortus).
9. Daubas ir tranšėjas aptverti segmentine tvora (h-2.0 m) su įspėjancia juosta (su užrašu STOP) bei kiti draudžiamieji/įspėjamieji ženklai.
10. Cokolio šiltinimo darbus vykdyti tik šiltuoju metų laiku.
11. Klojant lauko inžinerinius tinklus, pėsčiųjų judėjimo vietose įrengti laikinus medinius tiltelius su apsauginiu turėklu.
12. Trečiųjų asmenų interesai bei teisės negali būti pažeidžiamos.
13. Klojant lauko inžinerinius tinklus, susikirtimo vietose su esamais tinklais privaloma juos pakabinti arba išramstyti.
14. Esami medžiai privalo būti apsaugomi nuo galimų pažeidimų.
15. Statybvietyje pateikta visiems statybos darbams.
16. Vykdam darbus už statybvietyės ribų ir atsiradus pavojingoms zonoms, pėstieji privalo būti nukreipti saugiu taku.
17. Rangovo darbuotojams turi būti organizuojamas transportas kompleksiam atvežimui į statybvietyę.

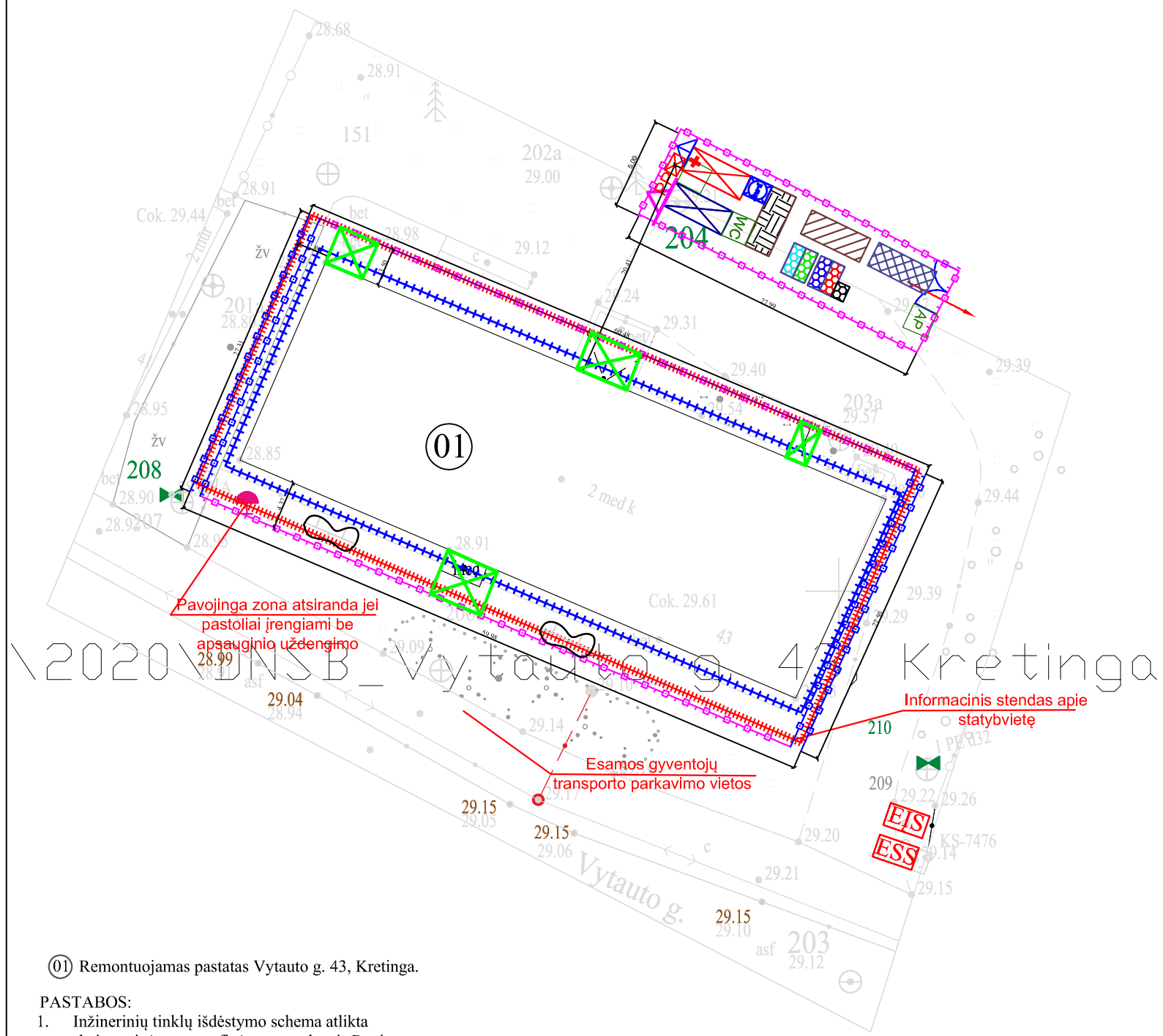

01 Remontuojamas pastatas Vytauto g. 43, Kretinga.

### PASTABOS:

1. Inžinerinių tinklų išdėstymo schema atlikta skaitmeninės topografinės nuotraukos ir Regia žemėlapiu pagrindu.
2. Skaitmeninę topografinę nuotrauką atliko 2022-11 UAB "KLAIPĖDOS INŽINERINIAI TYRINĖJIMAI".
3. Topografinės nuotraukos koordinatų sistema - LKS 94, aukščių sistema - LAS 07.
4. Schema neskirta matuoti.
5. Laikinas statybos aikštelės aptvėrimas bus įrengiamas nekasant grunto, iš surenkamų elementų.

Bendras tvoros ilgis apie: 220 m  
Bendras aptvertos teritorijos plotas apie: 1760 m<sup>2</sup>

0	2022-11	Statybą leidžiančiam dokumentui (konkursui) ir statybai	
LAIDA	DATA	LAIDOS STATUSAS IR IŠLEIDIMO PRIEŽASTIS	
Kval. dokumento Nr.	PROGRESYVŪS PROJEKTAI		
	www.pprojektai.lt J.Zauerveino g. 5-7, LT- 92122, Klaipėda Tel.(8-46)216071, info@pprojektai.lt		
Pareigos	Vardas, Pavardė	Parašas	
27865	PV	G. ZUBAVIČIUS	
24495	PDV	R. GAURELIS	
STATINIO PROJEKTO PAVADINIMAS DAUGIABUČIO GYVENAMOJO NAMO KRETINGOS R. SAV., KRETINGOS M., VYTAUTO G. 43 ATNAUJINIMO (MODERNIZAVIMO) PROJEKTAS			
STATINIO NUMERIS IR PAVADINIMAS 01-DAUGIABUTIS GYVENAMAS NAMAS			
BRĖŽINYS			LAIDA
STATYBVIETĖS PLANAS M 1:500			0
KALBOS TRUMP.	STATYTOJAS	BRĖŽINIO INDEKSAS	
LT	SĮ "KRETINGOS KOMUNALININKAS"	21.02.87-TDP-SO-SP-B-01	LAPAS LAPŲ
			1 1

RŪSIO AUKŠTO PLANAS M 1:150

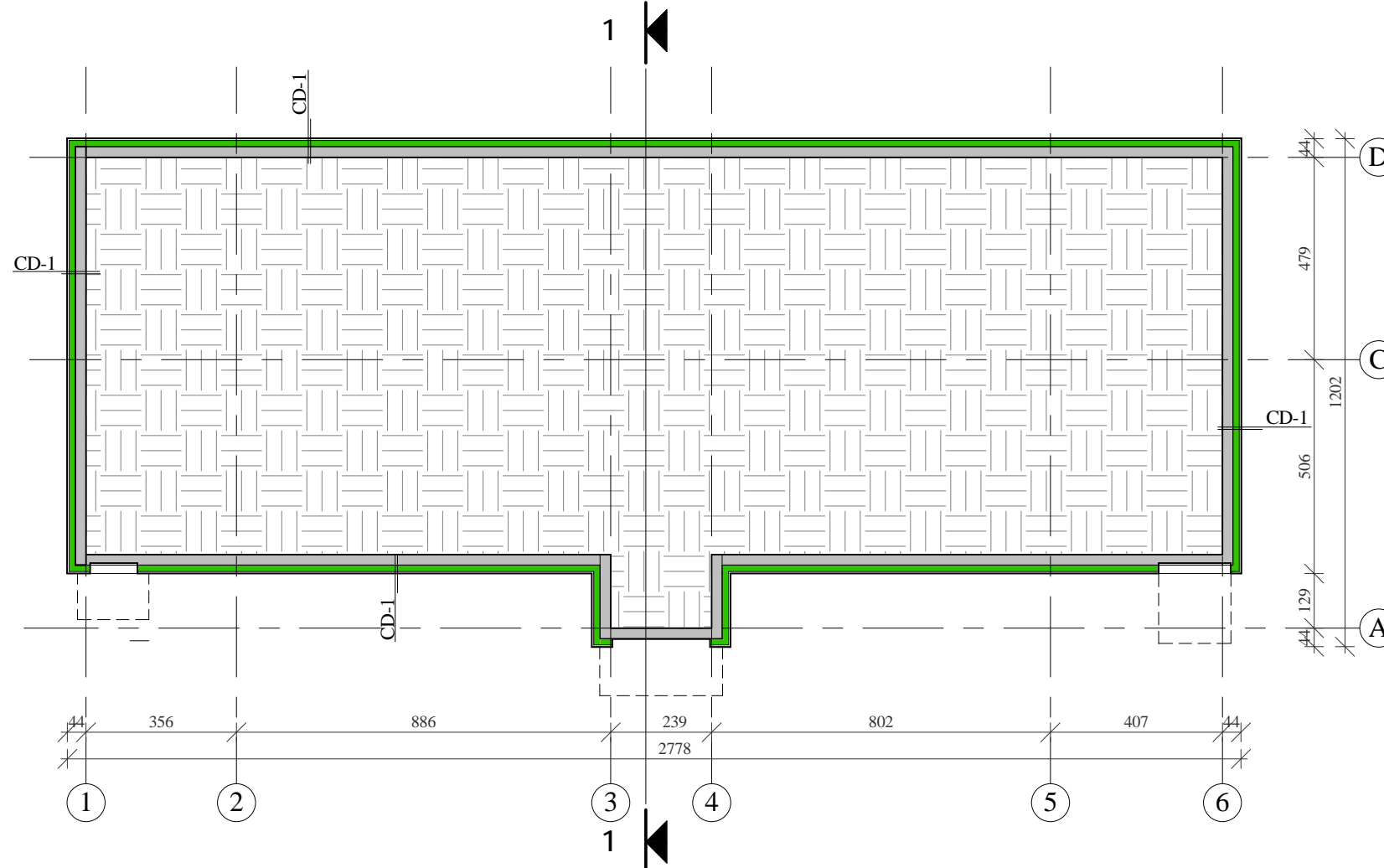

SUTARTINIAI ŽYMĖJIMAI:

Žyma	Pavadinimas
	Projektuojamas cokolio apšiltinimas pagal CD-1 detalę
	Esamas gruntas
CD-1	Nuoroda į cokolio šiltinimo detalę

PASTABOS:

1. Matmenys duoti centimetrais (preliminarūs).
2. Ašys pateiktos kaip orientacinės.
3. Principines cokolio apšiltinimo detales CD-1 žr. brėžinyje Nr. SK-2401.
4. Visu pamatų perimetru įrengiama hidroizoliacija.
5. Cokolio požeminė dalis šiltinama ekstrudiniu polistireninu putplasčiu iki alt. -1.2 m (matuojant nuo žemės paviršiaus). Cokolio antžeminė dalis šiltinama polistireninu putplasčiu ir apdailinama tinku.
6. Aplink pastatą įrengiama betoninių plytelių (50 x 50cm) nuogrinda.

0	2020-12	Statybą leidžiančiam dokumentui (konkursui) ir statybai.	
LAIDA	DATA	LAIDOS STATUSAS IR IŠLEIDIMO PRIEŽASTIS	
Kval. dokumento Nr.		STATINIO PROJEKTO PAVADINIMAS	
		DAUGIABUČIO GYVENAMOJO NAMO KRETINGOS R. SAV., KRETINGOS M., VYTAUTO G. 43, ATNAUJINIMO (MODERNIZAVIMO) PROJEKTAS	
27865	PV/PDV	STATINIO NUMERIS IR PAVADINIMAS	
		01 - DAUGIABUTIS GYVENAMAS NAMAS	
A947	PDV	Pareigos	PARAŠAS
	ARCH.	Vardas, Pavardė	
		G.ZUBAVIČIUS	
		D.ZUBAVIČIENĖ	
		I. SINICKAITĖ	
KALBOS TRUMP.	STATYTOJAS	BRĖŽINIO INDEKSAS	
LT	SĮ "KRETINGOS KOMUNALININKAS"	20.02.87- TDP-SA-2502	LAPAS LAPŲ
			1 1

FASADAS TARP AŠIŲ 1-6 M 1:150



ESAMI FASADAI TARP AŠIŲ A-D M 1:150

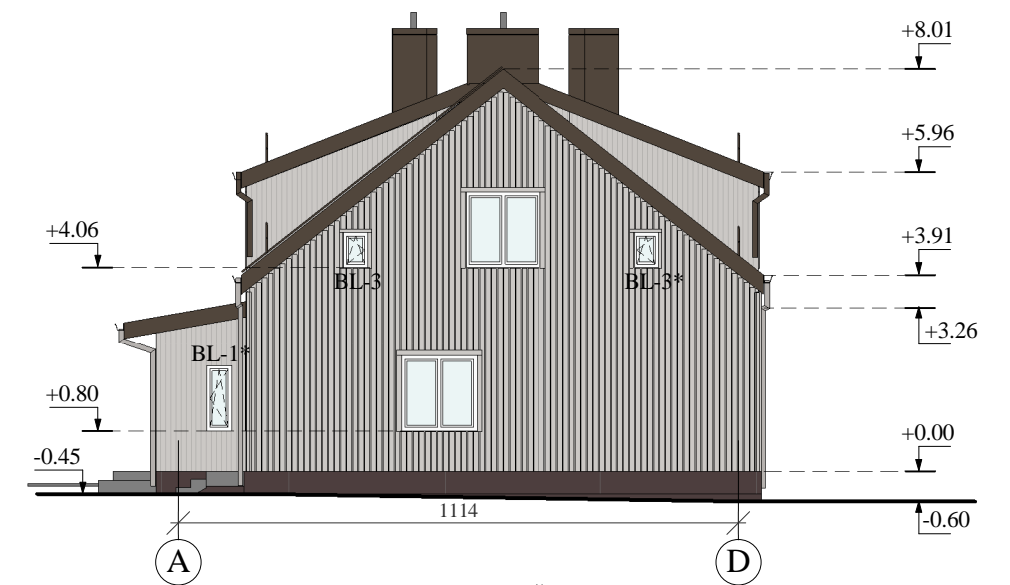

ESAMI FASADAI TARP AŠIŲ 6-1 M 1:150

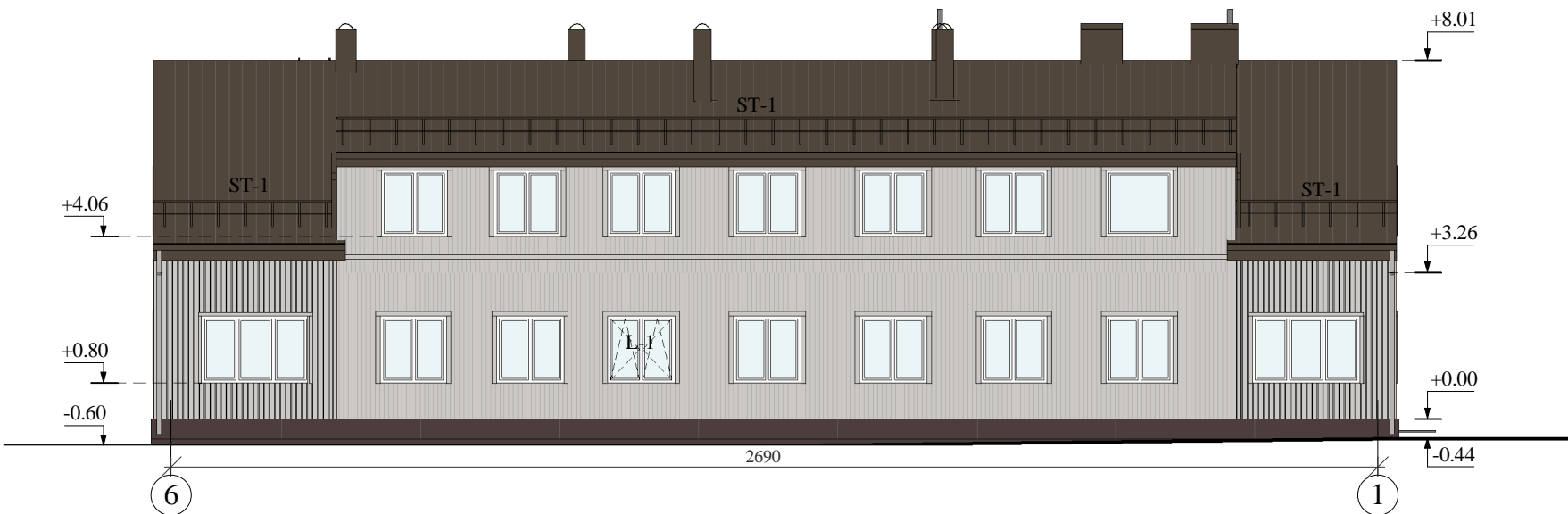

ESAMI FASADAI TARP AŠIŲ D-A M 1:150

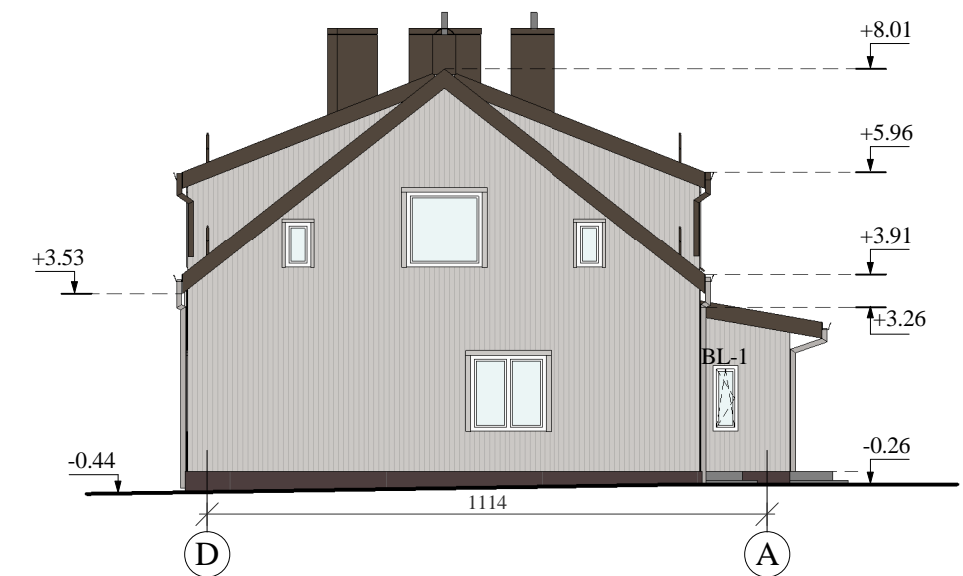

PASTABOS:

1. Matmenys duoti centimetrais, altitudės - metrais.
2. Ašys pateiktos kaip orientacinės.
3. Fasada apdailinami fibrocementinėmis dailylentėmis. Tarpai tarp dailylentėių - kintantys. Išdėstymą žr. pagal fasado brėžinius. Tarpų matmenis tikslinti darbų metu su projekto vadovu.
4. Cokolio apdailai naudojamos fibrocementinės plokštės.
5. Įėjimo stogelių apskardinimai, vėdinimo kanalų stogeliai projektuojami iš cinkuoto metalo, rudos spalvos.
6. Keičiamų langų PVC rėmų spalva - balta.
7. Projektuojamos metalinės įėjimo į laiptinę ir butus lauko durys, spalva - ruda.
8. Įėjimo stogelis atnaujinamas ir prailginamas, įrengiamas lietaus nuvedimas.
9. Įėjimų aikštelės tvarkomos - išlyginamos atprūpėjusios pakopos. Aikštelės ir pakopos apdailinamos akmenų masės plytelėmis.
10. Antenos, reklamos, pastato numerio lentelė ir kiti smulkūs elementai fasadų brėžiniuose nepavaizduoti.
11. Butų savininkams priklausančius elementus nuo fasadų ir stogo nusiima įrangos savininkas ir po darbų atlikimo patys įsirengia, jei įrengimui ar iškabai reikalingas statybos leidimas, įsirengia tik jį gavęs. Prieš darbų pradžią įrangos savininkas su Rangovu susiderina įrengimo vietą ir mazgus. Įrengimą atlieka dalyvaujant Rangovui.
12. **Esama stogo danga šiuo projektu nekeičiama.**
13. Įrengiama apsauginė stogo tvorelė.
14. Kaminams, kurie nėra apjungti su kieto kuro katilais, įrengiami stogeliai su tinkliukais nuo vabzdžių ir paukščių.
15. Gaminių spalva turi būti tikslinama statybos priežiūros metu, atsižvelgiant į visų fasado apdailos medžiagų spalvinių suderinamumą.
16. Medžiagų pavyzdžiai, prieš užsakant medžiagas ir darbų pradžią, turi būti suderinami su projekto autoriumi.

SUTARTINIAI ŽYMĖJIMAI:

Žyma	Pavadinimas
	Apšiltinamų sienų apdaila - fibrocementinės dailylentės, spalva - rusva
	Dekoratyvūs elementai - fibrocementinės dailylentės, spalva - rusva
	Apšiltinamo cokolio apdaila - fibrocementinės plokštės, spalva - tamsi ruda
	Banguotų lakštų danga, spalva - tamsi ruda (pagrindinio stogo danga šiuo projektu nekeičiama)
+0.00	Altitudė
	Keičiamų langų pažymėjimas
	Keičiamų durų pažymėjimas
	Įrengiamos stogo apsauginės tvorelės pažymėjimas

0	2020-12	Statybą leidžiančiam dokumentui (konkursui) ir statybai.	
LAI DA	DATA	LAIDOS STATUSAS IR IŠLEIDIMO PRIEŽASTIS	
Kval. dokumento Nr.		PROGRESYVŪS PROJEKTAI	
		www.pprojektai.lt J.Zauerveino g. 5-7, LT- 92122, Klaipėda Tel.(8-46)216071, info@pprojektai.lt	
Pareigos	Vardas, Pavardė	Parašas	
27865	PV/PDV	G.ZUBAVIČIUS	
A947	PDV	D.ZUBAVIČIENĖ	
	ARCH.	I. SINICKAITĖ	
KALBOS TRUMP. LT	STATYTOJAS	BRĖŽINIO INDEKSAS	
	SĮ "KRETINGOS KOMUNALININKAS"	20.02.87- TDP-SA-2103	
		LAPAS	LAPŲ
		1	1